德軍今後作戰目標
決意一舉攻略巴黎
法軍已喪失百萬攻擊極容易
四百萬意軍待機而動

【紐約三十一日專電】在佛蘭德爾戰綫、獲徹底的勝利中之德軍其次之作戰爲攻略巴黎或襲擊倫敦、今也頗惹重大注目、三十日國社黨幹部對美聯社記者謂、德軍今後之目標、在對巴黎一大攻擊、而素譜如左。一、佛蘭德爾戰綫段落之德軍、有猛然行巴黎大攻略之決意德國軍隊之總兵力爲四百萬、百萬在此次戰線其大半陣亡負傷或被俘、殘存兵力在數日內即陷於殲滅之運命、今也法國軍總兵力僅有三百萬、德軍對此擁有八百萬之大兵、而背後復有四百萬之意軍待機而動、法軍以百萬之兵力而備意大利軍、他之百萬不能不配備於馬琪諾綫、在如斯狀態下、配於巴黎防衞之前線塞納河南方之兵力、不過僅有百萬有壓倒的體勢之德軍、一舉攻略巴黎者爲極易之事云云。

美當局確認 聯合國戰敗

【紐約三十一日專電】在佛蘭德爾戰線英法聯合國之敗戰並反映一般美國國民、法國軍之敗戰與聯合軍以重大影響致極緊張、三十日美上院海軍委員會、認聯合國爲徹底敗戰、爲對處其後而來之事態、應充實美國國防力、已有種種論議、美國當局正式確認此聯合國之敗戰者、乃以此海軍委員會爲恰。

佛蘭德爾被圍聯合軍
脫出希望完全喪失
或降伏或戰死即可決定

(倫敦三十日中華社電)在德軍重圍下之聯合軍、已瀕於潰滅、英官方當局、於三十日亦認佛蘭德爾戰線已陷於或戰死或降伏必須選擇其道之立場中、其言明如左、
一、在佛蘭德爾繼續死鬥之英派遣軍並法軍大部分、已遇着數小時即可決定其或全滅或降伏之途之狀態、比利時軍之降伏後、魏剛聯合軍總司令官、在蓀姆河戰線希望對德軍進擊迴廊加以反擊、以救出北方部隊、今魏剛將軍似已決定斷念北方部隊之救出、故如無奇蹟、北方部隊脫出之希望已全然喪失均向海岸敗走、而彼等對海岸碇泊中之英船、或浮水或乘小船皆爭先上船。
一、一方德空軍攻擊在海岸之艦船、擊沈軍艦三隻、輸送船十六隻、軍艦十隻大傷、二十一隻商船、與以大損失、乃至起火、此外並擊墜敵機六十八架。
一、在比利時(伊浦列西南三十公里)咯希爾線之南方、由東西南三方進擊中之德軍、已將敵中斷而求和、多數敵強力部隊均降伏。

英皇帝從兄 在佛蘭德爾戰死

(倫敦三十日中華社電)據傳佛蘭德爾戰線從軍中忽爾行蹤不明之英皇帝喬治六世之從兄、坎布里吉卿已壯烈戰死至三十日已判明云。

北法黎列地區
展開大殲滅戰
聯合軍潰滅迫在眉睫
英軍多棄械逃走海岸

(紐約三十日中華社電)據三十日達到紐約之合衆社巴黎電稱、北法黎列地區之德軍、目下於機械部隊掩護下、以步兵四十個師大軍、在佛蘭德爾戰線展開英法聯合軍之一大殲滅戰。
(柏林三十日中華社電)(總統大本營三十日正午發表)一、在佛蘭德爾、阿爾特亞兩地間之大決戰、以英法軍之潰滅已近於終結、自二十九日以來、英大陸派遣軍今已完全陷於支離滅裂狀態中、英軍各部隊遺棄多數武器
一、在南方戰線、法軍於戰車掩護下攻擊而來、在蓀姆河下流已被阻止。
一、二十九日中敵空軍之損失八十九架、德機亦有十五架未歸還。
一、納爾維克戰鬥依然激烈繼續未已。
一、潛水艇一隻擊沉敵船舶七隻。

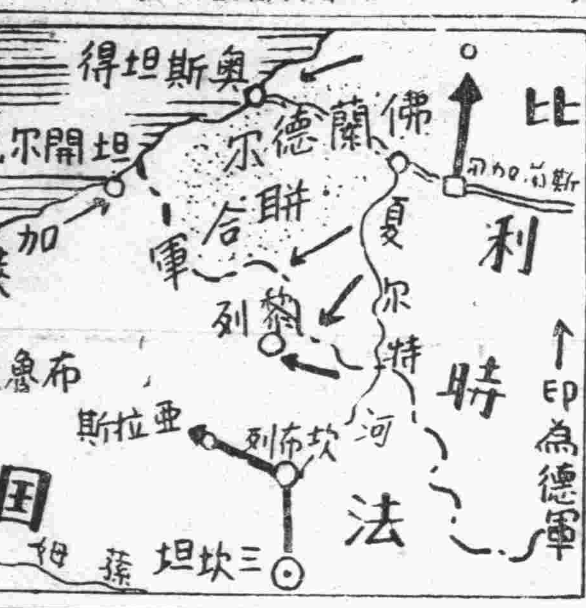

血流成河屍積如山
戰爭凄慘恐怖
鬍鬚一夜變白疲弊不堪
英軍兵士歸還所談戰況

(紐約三十一日中華社電)合衆社三十日倫敦來電、以由佛蘭德爾戰線辛苦脫出德軍包圍網、而歸還英本土之大陸派遣英軍之悲慘情景報道如左：
三十日晨英大陸派遣軍之一部、漸脫出敵之重圍而抵本國港口、彼等均爲血汐所塗、泥土所汚、疲弊不堪、步爲艱、彼等談及德空軍對海峽諸港加以猛炸之狀況、猶有恐怖之感、滿臉鬍鬚蓬蓬、爲泥與血所凝固、軍裝均破碎不堪所穿皮靴見底、足證實不眠不休之奮戰、與爲曾罕見者、一切的一切、激烈之退卻、有負傷之兵士一人、談及雖屍纍如山、血流成河而不屈、殺到之德軍勇猛戰鬥狀況、猶覺恐怖、所談如左、
「德兵如機械人形、向死地前進而來、彼等雖未收何等戰果、然不顧屍如山纍、繼續進擊、故我軍以德軍兵士屍體之山代爲土囊、於其背後設機關鎗座而戰、又另一所談如左。
「思之猶覺恐怖、完全爲地獄之情景、在戰爭中之吾人、殆未見德軍步兵、唯見戰車與炸彈及火焰放射器飛行機而已、至拂曉見我軍飛行機出現、歷二小時投下爆彈、同時戰車係紛紛由後方追擊、余不知如何得助、余之髭鬚一夜變白、至次日始發覺云云

英軍撤退順利

(倫敦三十日中華社電)英國情報省三十日發表、法蘭德爾戰線聯合軍之撤退極其順調、多數英軍已到本國、其大意如次。
一、因由南北狹擊之德軍壓力增大、致在法蘭德爾戰綫之英法軍不得已更向海岸方面退卻、在海岸地區繼續激鬥。
一、後衞部隊與敵交戰之間、他部隊即陸續撤退、已多數回到本國。
一、撤退軍之乘船已於空軍掩護下之成功裏進行。
一、再英軍在蓀姆河以南與法軍爲活潑之協力。
一、在北方戰綫二十九日中之德空軍損失達七十餘架。

法軍投降 第一軍長被捕

(柏林三十日中華社電)在佛蘭德爾戰線(黎列)南方、被包圍法軍數個部隊、已於三十日午前降伏德軍。
(柏林三十日中華社電)三十日夜德軍司令部發表在蘭德爾方面作戰中之德軍有力部隊、於喀希爾、波比林肯之綫、對該地方法軍主力、已捕捉成功、二十九日午後在喀希爾東方之斯典波蘭德法軍第一軍團長蒲留將軍並其麾下全幕僚、均被俘虜、再法軍投降兵亦無數、按蒲留將軍年六十二歲以法軍老練司令官知名。

英空軍大編隊
空襲德軍基地
英空軍省當局發表戰況
德空軍活躍英方受大損失

(倫敦三十日中華社電)英空軍省發表、
一、我空軍二十九日攻擊在北法及比利時、與友軍對峙中之敵地上集團部隊並縱列部隊、更轟炸鐵道及道路對敵軍司令部直擊彈降如雨、
一、二十九日夜我空軍以百架以上之大編隊、襲擊德國內兵站基地及精油所而收莫大戰果、
一、二十九日中與敵機之損害確實者五十架、(內轟炸機二十五架)我方亦有十架未歸還云。
(柏林三十日中華社電)德國空軍發表二十九日夜空襲、坦開爾克及奧斯典德兩港、英軍艦三隻及由法蘭德爾戰綫輸送退卻本國中之英軍兵士軍用船十六隻加以猛擊、即將擊沉。
(柏林三十日中華社電)德空軍爆擊隊、於二九日夜空襲坦開爾克港之際、將各水門爆破、使海水流入市內已告成功。

荷對東印度實施
國家管理法令
荷外相發表經濟資源
除德國外均許可開放

(倫敦三十日中華社電)荷蘭亡命政府外相庫列芬斯氏三十日在倫敦對外國記者團言明荷領東印度之資源、除德國以外任何國亦均開放、其大意如左：
荷領東印度之經濟的資源、不僅荷蘭本國、刻除德國外對所有國家均可開放從而去島與友好諸國家間之經濟關係、不僅仍照從來無何等變更、即爲荷蘭帝國完全一構成分子之該島政治的地位、亦與從來同樣、故以關於荷領東印度爲限、荷蘭政府國之保護亦非所必要、且對於何國亦無要其保護之意云
【倫敦三十一日專電】荷蘭政府對荷領東印度實施國家管理法令、此法令乃政府於必要時、得管理民間事業、又爲確保戰時生產事業、民間事業應歸政府管理、其關此之全權、已付與荷領東印度當局云。

此後將加限制 發往歐洲電報

(北京三十日中華社電)華北電信電話公司、以歐戰方酣、國際電報發送頻繁、對於由華北各地發送之電報、必要加以限制、昨通令各地電報局、按照發往之國別、凡荷蘭、荷屬東印度、比利時、比領各地、丹麥、挪威、荷領蘇利南等八處電報、若係密碼電文、必須具呈原本、普通電報限用英、法、德、荷四種文字、倘應用上述四種以外之文字時、亦須加具譯文、此外發電人並須在原報紙上、加蓋印章及簽字、以免完全責任云。

德總統突召宣傳相
對意參戰重大協議
傳德意兩巨頭對此曾有密約
意將開閣議決定態度

(紐約三十日中華社電)合衆社柏林電、據可靠方面情報稱、希特拉總統、三十日突如於總統大本營、招致開陪爾宣傳相、傳右關於意大利參戰、就重大發表從事協議、亦未可知云、頗惹各方衝動云。◇

(紐約三十日中華社電)希特拉總統、三十日突然於總統大本營招致開陪爾宣傳相、謂爲發表意大利參戰之前提亦未可知云、頗集各方面之重大關心、美聯社柏林電稱、更據確實方面情報稱、關於意大利之參戰、希特拉總統與墨索里尼首相之間、曾有祕約、其實現之時期將迫切、而觀測如左、關於意大利之參戰、希特拉墨索里尼兩巨頭之間、曾有約束、希特拉總統對墨索里尼首相、以法軍早對意大利主要產業無何等威脅程度而潰滅之、與以保障後、此約束雖已實現、但希特拉總統、考慮英總隨時以此保障、有能與意大利之可能性云。◇

【羅馬三十一日專電】伴隨在佛蘭德爾戰線之德軍徹底的勝利、英意兩國關係遂日趨惡之一途、而意大利之參加大戰或在來星期內實現、六月四日由墨索里尼首相司會之下所開之意大利閣議將決定何等具體的態度、頗值注目云。◇

【羅馬三十一日專電】意大利舉國準備進行參戰、今也只待墨索里尼首相命令一下、墨索里尼首相昨日命令六月四日召集重大閣議、戰爭氣運又加強一層、又與此氣運相呼應、意大利各新聞均呼號恢復失地而鼓勵戰爭氣氛、蓋意大利失地爲突尼斯、哥塞牙、馬爾他、尼里斯等處云。◇

一、墨索里尼首相對羅斯福大總統不參加戰爭勸告、已答覆意大利根據德意軍事同盟誓約、應全面的支持德國。
一、一方齊亞諾外相對駐羅馬英法兩國大使通告、意大利之參戰爲期已迫切云。

(倫敦三十日中華社電)法蘭德爾戰、德軍以壓倒的勝利、已近終局、故意大利之參戰時期如何、已成爲世界注視之的、在當地消息通方面、以英法關係急速惡化之事實觀測、意大利之參戰、恐在下星期中、其理由有左記諸點。
一、因墨索里尼首相拒絕英國政府之關於經濟封鎖放棄之提案、致英意關係已入於惡化之一途、意大利之參戰當無阻止方法。

(羅馬三十日中華社電)意大利參戰時、將衞何方面乎、現在已成爲各方面注視之的、羅馬官方於三十一日言明意大利作戰之戰場在北阿非利加就中爲埃及言中如左意大利縱然參戰、亦斷不攪亂巴爾幹諸國、意大利作戰之舞台、乃在北阿非利加中爲埃及、德意兩國熱望巴爾幹之平和、蓋意大利在巴爾幹之勢力乃不動者、一方德國亦仰食糧及煤油於巴爾幹爲必要故也、再所傳蘇聯干涉在巴爾幹意大利勢力分野之說、尚屬疑問。

比亡命政府 開緊急閣議 通過統制法令

(巴黎三十日中華社電)比利時亡命政府三十日在法國某地開緊急閣議、已將降伏德軍之列奧保爾脫三世王權正式剝奪、今後由畢爾羅內閣以比利時國民之名施行統治之法令可決、右法令定於三十一日召集之比利時議會公表、但依比利時憲法之誓約此法令果有效力否、頗屬疑問。

日訪意使節團 抵利佛諾參觀

【米蘭三十一日專電】日本遣訪意經濟代表團、由佐藤大使率領、頃於三十日安抵利佛諾、當地人民熱烈歡迎日本親善代表團、并行導該團觀意國海軍學校、校長傑契諾海軍上將曾發表歡迎辭、力言日意兩國之結合、佐藤大使會至校中上次世界大戰中名英雄墓前憑弔敬獻花圈、倦遊至下午、始轉往設諾亞、業於三十日晚到達云。

美令駐法美僑 即可搭輪歸國

【巴黎三十一日專電】美國駐巴黎大使蒲立脫、頃通知美國僑民、現在居留法國者、若要返國、可搭郵船「華盛頓」號、定六月四日自波爾多經里斯本而返國。

英政府計劃 再度撤退兒童

【倫敦三十一日專電】英國衛生大臣麥唐納、三十日晚在倫敦播音宣稱、政府觀乎轟炸危機之不免、并更嚴重、故兒童之撤退完全計劃、必須實行、頃訂於下星期起依照原定計劃實施、居住在英國東部及東南部之兒童、定於星期日開始。

蘇軍事長官 突然抵里加

【里加三十一日專電】蘇聯軍事委員長兼蘇聯駐波羅的國家軍隊總司令洛古托夫、頃於三十日晚安抵里加、關於蘇聯要人此行、波羅的國家各報咸嚴守緘默。

英法兩巨輪 在大西洋沉沒

(馬德里三十日中華社電)據當地所接情報稱、英國油槽船迭列那號(七四〇〇噸)、及法國商船馬里覺茲(二四七七噸)之二隻、二十九日於護送艦警護下、航行大西洋中受水雷攻擊沉沒。

蘇匈國境不安 已漸趨於緩和

【布加勒斯特三十一日專電】因蘇聯軍之集結匈牙利國境、一時兩國國境已陷不安之境、據三十日匈牙利官方所傳、國境集結中之蘇聯軍、因漸次由國境地區撤退、致國境地區之不安已趨於緩和、此乃因匈牙利政府新預備兵之召集已延期云。

羅馬尼亞政府 嚴禁散佈流言

【羅馬三十一日專電】羅馬尼亞警察總監、頃頒佈法令嚴禁外界散播流言內開：禁止散佈關於羅國內政、外交政策及軍事行動、并禁止公衆討論關於羅國動員等軍事問題、以及干涉於當局在維持公衆治安及國防上諸措施云。

美飛機出口 四月份總值 以法國最多

【華盛頓三十一日專電】據美國商務部日前發表數字稱：美國在一九四〇年四月份內、飛機及飛機零件出口總值達二千一百七十九萬六千美元、法國是月份購買飛機一九五架、及飛機引擎二三〇座、價值九百二十萬美元、英國購買飛機二十三架、引擎十二座、價值二百十萬美元、加拿大購買飛機四架、引擎四十三座、價值二十八萬八千美元、按四月份數字、已較同年三月份增加百分之五、較元去年同月份增加百分之一百九十二云。

美民主黨候選人
表示斷念競選
力說羅斯福有三選必要

(華盛頓三十日中華社電)被視爲美國大總統選舉、視爲民主黨有力候補之馬克那特聯邦保險局長官、三十日對記者團發表聲明、力述羅斯福大總統三選之必要、間接發表自己之候補已斷念、聲明內容如左、余對次期大總統切望羅斯福氏之出馬、其理由即以現在美國民值此非常時、其危險殊甚、爲舉美國全國之力、以向不安世界當面之準備適進、應對國際問題經驗豐富、能以保持國民之統一與常固、如羅斯福氏之強力指導者實爲必要云云。

美總統再提出 軍事追加預算

(華盛頓三十日中華社電)被德軍壓倒的優勢而刺戟之美國軍擴熱、今也已示無底止之最昂揚、羅斯福大總統、更近將以十億美元軍事關係追加豫算、向議會要求、三十日大總統祕書安利氏、對記者團發表、大總統更以總額突破十億美元之陸海軍關係追加豫算三十一日向議會致教書而要求云、其豫算內容、
一、更以總額突破十億美元之陸海軍追加預算。
一、在政府爲援助戰鬥兵員並在後方之戰鬥部隊、訓練技術家專門家及空軍地上勤務員等總計百萬人員。
廣範計畫爲重重骨子所、然官方所渡謂爲整備計畫之人員起見、如採兵制度、其全然不成問題云

淋疾
最新化學療法劑

丹毒
敗血性疾患

五淋白濁
只以內服
立即痊愈
一瓶斷根
克奏神效

特靈伯爾之出現、咸推賞爲可比於六〇六號之大發見、蓋至今殆無特效藥之丹毒、敗血症、產褥熱以及化膿性諸疾患亦確實奏效、一兩日內即迅速下熱、使患者有起死回生之感、誠奏效如神故也。又對於難治之淋疾、內服後兩三日、尿即清澄病症漸痊愈、決非一般他藥所能及。且對於腎盂炎、膀胱炎、化膿性淋巴腺炎、口峽炎、扁桃腺炎、肺炎等、效力可靠、無與論比。

特靈伯爾
テラポール

包裝
錠劑(〇・三瓦) 二〇片 一〇〇片 五〇〇片
粉末 二五瓦 一〇〇瓦 五〇〇瓦
注射劑(五%二cc) 五支裝 一〇支裝 五〇支裝

一次 一─二片 一日三次食後服用

第一製藥株式會社
本社 東京市日本橋區江戶橋三丁目
支店 大阪市東區道修町二丁目
出張所 天津日本租界伏見街

(文獻樣品函索即寄)

地方新聞

津電車實行加價 壓迫下級市民
購票糾紛時起市民咒罵

天津通訊　於此百物飛騰之際、市民疾苦已達極點、而比商電燈電車公司突增加票價達五分六分之多、對本市百萬勞苦工伕及婦孺等、不啻以當頭棒喝、影響民生至重且大、由於近日來電車增價實施中購票者與售票者糾紛屢起、電車時因此停開、致街頭秩序大亂、其嚴重情形之展開、殊值注目。

自二十六日電車突然加價後、一般市民頗感不安、尤以大多數勞動市民、於此電車增價實施中、顯現萬分狼狽現象、由於近日電車增價實施觀之、實予津市裝點以哭笑不得之市容、往日擁擠不堪之各路電車、玆因增價結果、乘坐者寥若星晨、電車內呈稀疏現象、一般苦力婦孺人等、因票價漲至五六分、因無資交付被迫停車而下、在在皆是、糾紛屢起、戰爭頻生、致使市內各處電車此站被停、秩序大亂、被迫下車乘客、多爲下層勞動苦力婦孺人等、下車後或憤怒之情立現於色、或羞怒之餘加諸咒罵、誠怨言載道溢洋各處、市民不滿之情無以復加。

按此次電車漲價由二三分增至五六分、此於低層市民驟然增加重大負担、甚爲不宜當此米珠薪桂之際、平抑物價、安定民生、實爲要圖、電車驟與市民一大負担、實爲市民一大問題、當局應設法處理云。

博山新收復各區 一切改善辦法
縣知事召自治人員訓示

博山分省通訊　本縣曲縣知事、自上次隨軍出發、大舉討伐黨共後、將陷入匪區已逾三年之第七區、大部村鎮、即全告肅清、所有地方一切善後事宜、亟須推進、以策安全、爰於月之二十三日、由縣知事、及阿部聯絡員、特將該區、及第四五區、所屬各鎮鄉村、舊有各級自治人員、暨地方紳耆、召至縣署訓話、並會商一切善後辦法、於下午二時開幕、參加之上列人員、計共七十三名、首由縣知事訓話、將此次事變起因、及共匪罪惡與夫友軍弔民伐罪之至意、詳細宣示、繼由阿部聯絡員、說明友邦日本、維護東亞民族生存、防衞異族邪說侵略、種種基本意義、聽者均覺悟感動、以後誓爲新政效力、嗣即入於各該新收復區、善後問題之研討、結果決定、推舉翟光符爲第七區區長、李文常等、爲鎮鄉長、並籌議剿共軍、餉項辦法、以及辦理保甲、並由各自治人員負責監督剷除烟苗等諸要項、至六時許、始行畢散會云。

昌邑鹽警隊 擴充隊伍
以期肅整產區

昌邑通訊　駐昌邑鹽警第二大隊、自進駐下營後、東塚販設立辦事處、鹽票之商販日日見多、稅收亦漸漲旺、李大隊長因初步入場工作、已告完成、亟應依次接收產區、疏通積鹽、以裕稅收、又擬定推進產區辦事計劃、逐一實施、李大隊長爲擴充實力起見、特呈准山東鹽務管理局、在鄒縣招募新警成兩分隊、於日前在松山大隊長統率之下、開進昌邑、各著士服裝清潔、槍枝整齊、精神不振、堪稱勁旅、聞該隊稍加訓練、即分別塡防、將來完成接收產區、在指顧之間矣。

臨邑縣楊祕書 監修公路
道路平坦如砥

臨邑通訊　本縣境內、直達禹城齊河德平陵縣各線公路、早經修竣、汽車運輸、異常便利、關於保衞地方治安、促進市面繁榮、多利賴之、詎意本年以來、自春至夏、滴雨未降、各線公路、率多浮塵擁塞、殊覺有礙交通、縣知事張光沐、顧問佐藤重俊氏、爲期道路始終完整計、當派祕書楊金聲、率同建設科職員、晝夜興修、巡迴監視、並由楊祕書對一般百姓、闡明愛路精神、以故各線工作村民、均欣然工作、毫無怠容、僅旬日間之工作、各線公路、早已平坦如砥云。

徐雲龍山麓 健兒爭顯身手
運動大會已圓滿閉幕

徐州通訊　榴花將綻、薰風初臨、日前晨拂曉、麗日東昇之時、本市城南雲龍山麓、中日合同運動會熱烈之氣氛、透貫雲霄、呈現出徐市空前未有盛況、數百青年兒童男女、奮勇爭先、各顯身手、於升旗開會後、本市各小學聯合表演新民體操繼之各校個別出場、至規定地點表演歌舞或團體操、梁莊初級小學所演之疊羅漢、首先出場、動作敏捷確爲極博四週觀衆及司令台上之好評、繼續該校表演、日光浴操、其材料採自原始半電影片中健身操之一部、表演時全體學生光頭赤身、下着短褲、精神奕奕、大有回到自然中之偉大風味、再加各學生身段活潑、操練純熟、比時頗博全場觀衆之注意及掌聲、至其他各校、則瑕瑜互見、各有特別之處、同時日本小學校參加表演合同操暨日本居留民會嫁娶競爭（男子）爭取競爭（女子）趣味濃厚、成績均極佳良、可稱此次運動會之美滿收獲、下午大風狂吹、觀衆較上午稍差、至六時許始散云。

南京漢中路 最近復興狀況
商店櫛比夜晚光明如晝

南京通訊　這古老的帝王之都的南京、因遭受到兵燹的洗禮、各街道的熱鬧不免要遜色、自國府改組還都後、一切始逐漸恢復正常的狀態、玆將漢中路的熱鬧市面巡視一暫所得、錄之於左：

——新街口——　新街口向來是認爲南京的最中心區、四週柏油路、中間寬大美麗的圓形、矮樹圍繞、美觀且壯嚴、在復興路的向北、有一條蛇皮馬路、晴天塵灰飛揚、天雨泥濘滿街、可以說是任何人怕走這條馬路、但路雖不佳、却是一個包羅萬象的市集、兩旁的房屋、矮得伸手可摸着瓦、建築之簡陋、無以復加。

——造房子——　這就是漢中路的代表、以前未事變時、也與中山路彷彿的偉大、因爲軍變時、漢中路受損最鉅、在二十八年的三月裏、兩旁房屋、是以蘆蓆搭的棚、後來商民逐漸復蘇、始紛紛由蘆蓆之上加鋪磚瓦、所以房屋簡陋、經過幾個月的奮鬥、現在居然也有了好幾百家商店、入晚也櫛比的電炬光明、照耀如同白晝。

——舊貨攤——　當初這蘆蓆蓋搭的時候、兩旁都是攤在地上的舊貨攤、後來慢慢的用舊鉛皮而至蘆蓆、據說這路旁每間房屋的建築費、連工料也僅五六十元、可見一年前物價之賤、若至現在建造、單就材料非二三百元不可、連工錢恐非四百元是絕對起造不成的、現在能造這一式的平房、確非易事。

——各商店——　兩旁的商店、雖然小小的一開間門面、有的是洋貨帶賣雜貨、有的水果帶賣油酒、因爲他處在熱鬧的背後、地位很適當、所以營業也還相當的好、走完這條蛇皮般的路、沒有見有一家是住所、家家成店、戶戶是商、營業最鉅的綢布店、一天也有千元的交易、自從天明起至晚止、這條路永遠是熱鬧的、可說是南京中下階級的熱鬧市集。

教育部長視察 北京各院校
注意各校設施

北京通訊　教育部長趙正平、爲明瞭華北教育狀況、並謀改進、日前由甯飛京、連日酬酢頗忙、趙氏以離京在即、特於二十九日起開始視察京市各高等院校計爲北京大學所屬之文理農工醫五學院（包括醫學院所屬醫院、及男女兩師範學院）、自上午八時開始、由教署教育局長張心沛引導、赴上列各學院視察、至下午六時始行竣事、在視察時、趙部長對各該院之儀器標本模型藥品圖書等之設施、及課程標準、教育方法、均極注意、因時間甚暫、每至一校、均由各該校供給學校概況、及刊物等材料、以便參考云。

莘縣田賦 收數暢旺
監收委員滋莘

莘縣通訊　莘縣劉縣知事、親政愛民、遇事坦白、深得人民之誠心擁護、故本年一期田賦、收數頗爲暢旺、前已徵起萬餘元、分批解省本月份又徵起國幣五千元、及二十八年民欠一千七百元、又派員解交省庫、適於日前監收委員徐君炳然滋莘、此後關於徵收田賦事項、將更有良好成績云。

華北五條新道路 建設完成
總里數約達四百八十籽

北京通訊　建設總署年來對於道路建設、不遺餘力、建設成績、斐然可觀、本年度新建道路、共五條、天津至塘沽階徑、至太原天津、至高碑店、正定至石門、石門至滄州、均已完成、總里數約達四百八十籽云。

魯各縣模範地區 事業推進

濟南通訊　立脚於重點主義之模範地區工作、於最近本格的進展、擧其概況如下、

一、合作事業
合作社數達一三四社員六萬、實施日辦生活必要品之購買事業、以資進展社員生活活之保護、因此等合作社之進步、又設置輸送部、爲生產品之輸送、擧實益之好成績、使社員喜悅非常、致求入會者繼續投到、呈請入會、呈活躍狀況。

一、春耕貸款
各縣所貸之三萬元乃至四萬元之春耕貸款、業已辦理完了、並配給種子、改善耕鑿、力謀準備將來收獲增大、改良品質等。

一、殖林事業
各縣均在主要道路兩旁、栽植數萬株樹木、全面綠化及殖林事業之基本工作終了。

一、鑿井
不但各在縣內挖井百乃至三百眼、且達向增加之途邁進、計劃數年後完成、旱魃之防禦陣、其中歷城縣已鑿千餘口以上之好成績、

一、其他並行改良畜產、小麥等、名實共具模範地區之內容、指日可待也。

濟南郊新市街開工 舉行隆重典禮
中日各機關長官參加致詞

濟南通訊　建設東亞新秩序期間、濟南市大都市計劃進行中、建設總署濟南工程局實施之本市南郊新市街建設工程現已開始、並於日前上午十一時、在經七路南四里山麓、新市街建設之中央擧行開工典禮到有中日各機關長官、及各坊長等三百餘人、報告開會後向中日國旗行三鞠躬禮、並吊唁中日事變犧牲者靜默三十秒鐘、旋由山本參事報告開會意義、繼由日本神官進行神事、都市計劃委員長河野機關長、濟南市工程局長沈瓚開土、中日各長官擧行玉串奉奠、撤饌、昇神後、由沈局長致開會詞、河野機關長致詞、有野總領事、唐省長代表張廳長（星五）濟南市長朱市長代表王建設局長（次伯）相繼致祝詞、末由山本參事致閉會詞、至十二時三十分進祝宴、下午一時許盡歡而散云。

魯教育廳調查 各校教科書

濟南特訊　山東省公署教育廳、以現當反共興亞和平建國時期、所有本省教育方針、已經提會更易改善、以前各校舊有課本、多不適用、亟應更換、以免流弊、俾在新政權指導下之民衆、均予以新民思想、負起建設東亞新秩序之責任、日前濟南公署已奉到省令頒發公私立各級學校採用新舊教科書調查表、遵即分令本市各該學校、限期塡報、以便一律更換新教本云。

崮山林場 打枝完竣
計三十餘萬担

北京通訊　華北政務委員會實業總署農林局、所屬二林場、一爲西山林場、一爲位於山東省歷城縣之固山林場、地域廣僻樹木葱盛、環境之良好、極利於天然森林之培植、該林場前隸山東省建設廳、臨時政府成立後、始歸屬於實業署自委任宋勵菴氏爲育林場場長以來、宋氏對一般場務極爲整頓、月前以該場中林木密茂、爲保全森林之良好發展、例隔數年須打枝一次、今年春季恰值應行打枝之期、乃呈請實業總署、經批准由現地農戶包打、即以打落樹枝代替工資、作爲本期打枝費用、現已辦理竣事、計共打枝三十餘萬担、刻該全部森林已無復濃密之虞、可望更進良好之發展生長云。

濰縣新民教育館 陳列部正式開放
藝術家陳春甫公畫展開

濰縣通訊　本縣新民教育館陳列部、內分產品陳列、美術陳列二室、業已籌備完畢、於六月一日、正式開放、產品計農產、特產、工藝、礦產等、美術、計國畫、西畫、書法、篆刻、攝影等、農產已收到本縣四鄉各種糧菜、棉花標本、特產收到各商號嵌銀品、猪鬃、顏料、工藝收到各種編貨、銅貨、鐵織布、礦產收到煤炭等、美術繪畫收到郭味蕖先生等八幅、書法收到丁東齋先生等五幅、攝影收到丁永之先生等二幅、此外各品未收到者、預料尚可源源而來、以書畫品最低限度尚可收到三十餘件、因本縣書畫界、統計有名者約有百人之多、在一縣之中誠爲吾圖各地歷來所罕見也。

又訊　民教館陳列部美術曾術員、衆縣立中學藝術教員陳春甫氏、係北京著名畫家、用筆直入老蓮之室、氣韻頗似六如居士、現因本縣各界之請、將其年來手繪扇百餘件、於端陽節公開展覽二日、藉資提倡社會教育、促進民衆藝術、屆時當有一番盛況云。

藥房均售

叫得應
白濁弗蔓 藥力循血行 殺滅淋菌，迅速使患者體內不留一菌，故以白濁弗蔓爲主要成分之（新樂的能），已爲歐美各國以及全球醫院醫師所一致採用，成一九四〇年之滅淋唯一工具矣。
新老白濁服新樂的能後，不出五分鐘，頓使小便爽利，刺痛若失，斷根極快。
新出 新樂的能廿片裝 仍分男用女用兩種

新樂的能
白濁白帶 從此解决

粵港滬 天喜堂老婢調經丸藥行漲價廣告

本堂所獨創之老婢調經丸一味以成本暴昂迄無止境爲維持本堂營業故不得不決定於二十九年七月二十日起每瓶更定大洋一元五角正（外埠郵稅等項照算另加）諸君光顧尚祈 原諒

青島代理略列
廣東商店號　聯興藥房　嶺南藥房　漢美藥房　華一藥房　神聖藥房　玉春號　合和棧號　東鎭廣東商店
天合益藥房　神州藥房　至誠藥社　膠東藥房　南洋藥房　中國藥房　同聚茂　廣聚隆號　博山福成祥
源裕興藥房　金星藥房　新民藥房　宏濟藥房　中西藥房　建美藥房　長春堂　膠縣宏大　濰縣大衞商店

英記酒樓
酒菜　麵飯　星期　茶點
山東路一七〇號電話二五五九號

大贈送
小型牙刷五千支
二號風景香皂五千塊

三星牙膏用特殊藥劑故有獨特功效非普通雜牌新牌所可比擬玆爲酬答用戶興趣起見實事求是掉換贈品凡持三星牙膏空盒三只可掉換牙刷一支或香皂一塊任憑選擇一種
每人限換一次多換不應恕不代郵贈完爲止
各大商店均有出售
贈品掉換處 青島李村路三十三號 永泰昌

奇聞奇事
不用針刀……能去眼膜

南村徐氏常患眼病、不幸產後雙目起膜失明已成瞽目、計二十七年、今年來青島、聞山東路南首至誠藥社售「代刀脫膜散」一用、不用針刀去眼膜、極負盛名、乃往購搽、共搭藥十三料、完全治愈、現好穿針紉線、無異昔日、又該社所傳專門眼藥去翳藥、任何眼疾準確、不用針刀云。▲注意：代刀脫膜散每料十五元、另有除去翳藥每料八元、普通眼藥、每料分一元、四元、六元數種、函購寄費外加。

喘病救星 氣喘散每盒二元、一元六角、除根哮喘藥每瓶十元。
耳病 耳聾丸一元五角 耳朵水一元二。
青島山東路南首至誠藥社獨家經售（並無第二家）○電話購買、通知即送、電話五一七五、六六四〇號

淋疾撲滅

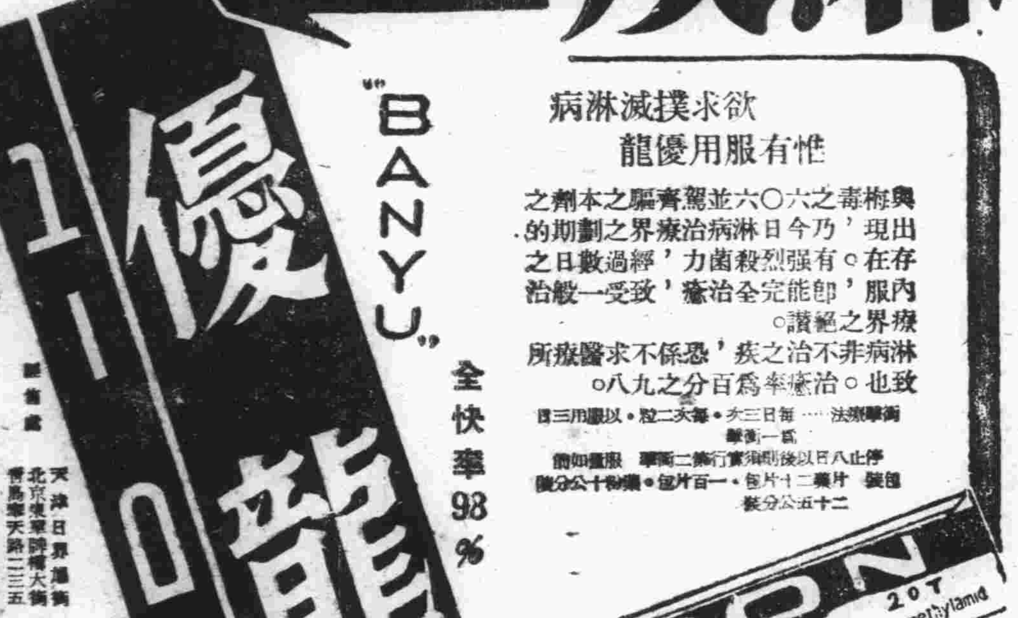

欲求撲滅淋病 惟有服用優龍

與梅毒之六〇六並駕齊驅之本劑之出現，乃今日淋病治療界之劃期的存在。有強烈殺菌力，經過數日之內服，即能完全治癒，致受一般治療界之讚絕。
淋病非不治之疾，恐係不求醫療所致也。治癒率爲百分之九八。
全快率98%
東京・日本橋 萬有製藥股份有限公司

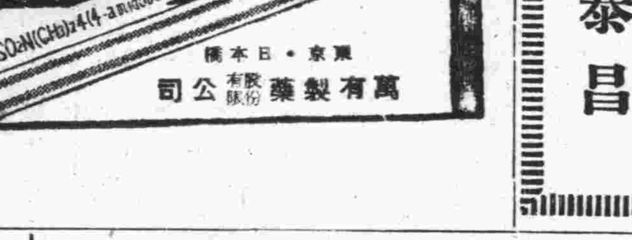

三山誠眼鏡老店
即墨路五十五號
華北唯一電機割磨 嶗山晶石眼鏡工廠
歷史悠久中外馳名出品精良貨眞價實式樣新穎物美價廉揀選晶石定做茶晶花鏡墨晶近視等交貨迅速非他家所能及也市上劣貨冒充嶗山晶石眼鏡者甚多請各界注意焉
歡迎參觀

萬里蒼空下
何不颯爽的穿起
香川的、新春洋裝來！
汗衫！
領帶！
手皮包！
洋裝、雜貨、香粧品
香川洋行
山東路 電話：二一五八、二一六六號

永華齒科醫院遷移聲明
本院因修理房屋已由天津路遷於山東路中市一三二號金星藥房內照常應診此啓
院長劉永華 電話七〇六二一號

娟子姑娘

光漢

籐蘿花凋零的落盡了、大地上已吹起了溫暖的風。夜裏、這裏寂靜的很、幾顆瘦瘦的電桿木、鉗着支大燈泡、發着很強的光亮、似乎是要穿透娟子的心。柏油路被燈光照耀得、發着烏黑的亮。抬起頭來、向着馬路的儘頭望着、孤獨淒涼、會看不見一條人影。

「媽！十二點了、我看着又要空了。」

伊感到失望了、扭回頭來、看着了那一片片的紫藤花架。美國領事署的大旗、順風飄擺着、顯出了從未有的威風、一陣傷心、自語着。

「美國兵、美國兵！你們是天之嬌子啊！」

「娟子！您怎麼啦！」媽哭喪着一張臉、靠近了娟子：「再到別處看看吧！這裏沒生意作。」

「嗯、」娟子有氣無力的答着：「媽！您不要急。」

夜色蒼茫下、娟子垂低着一顆頭、拖拉着兩條懶腿、慢慢地走着。媽在後邊、隔着有三十米。面孔顯示出從未有的難堪、心裏不知盤算些什麼。突的、洋車的銅皮鈴、在遠處響着、媽的神經緊張起來、撕破了喉嚨喊着：

「娟子！娟子！美國兵。」

「阿勞！……」

娟子很機警的、向着美國兵、扮個虛僞的笑臉。美國兵只露出兩排白牙似乎是要笑似的、裂了裂嘴。緊跟着第二部車到了、妖豔的白俄少女、把一雙藍眼球的視線、射到伊的臉上、惡狠狠的看着。伊再也抬不起頭來、羞紅着臉兒、避到黑暗裏去。

「媽！咱回去罷！餓死也行、再別來幹這個吧！」

「娟子、年頭趕的、我也是愛女兒的母親。」

×　×　×

標準鐘的短針、指在兩點上、整個的都市靜靜的睡着。海風比先前涼了許多、娟子抖一抖精神、向着回家的路上走。心裏一陣淒涼的幾乎掉下淚來、微微的嘆出了一口氣、支着張疲倦的身體、在馬路移動着。

突的、兩隻眼球的視線、被一條黑影吸住了。事實與經驗告訴了伊、生意到了、大着膽子、走了過去、幸運、還是個穿制服的小伙子：

「怎麼啦！你這是！」伊發着慈母哄孩子的口吻安慰着他：「海風挺涼的、當心感冒的。」

「我我——醉了。」他的兩隻臂、撐住了牆：「你是誰。」

「啊唷！您忘了嗎？在光陸看戲王先生還給介紹過我是密斯王。」

「迷死王勞駕給叫輛車吧！」

「不用！我扶着你、我家離這裏挺近。」

每走幾步、他的身子搖上幾搖。幸虧娟子扶着它、搖曳着身子、在黑暗裏摸索着。口裏喃喃的、不知道說些什麼。

到了伊的家裏。娟子很小心的、把它安置在牀上。好像個忠實的僕人、把皮鞋放在一邊去、制服掛在鐵床的橫樑上。拉過來一床被、輕輕地給它蓋上。這才伸懶腰、吁出一大口濁氣來、頓時身體輕鬆了許多。

……………

第二天醒來、太陽依舊從東方昇起、把一團溫暖的光、洒在他的臉上。它感到舒適了、懶洋洋的伸一伸兩臂、坐了起來。兩隻眸子的視線、射到伊的臉上。一陣驚愕的呆住了、在腦海裏想

。」臉上滿罩着怒氣、兩隻眼睜開、突突的亂轉：「哼！我是阿木林嗎？」

娟子剛醒來聽見了這一套話。抬起頭來望着人家的臉、烏黑黑的還帶着一層怒。心裏不知道感覺到什麼、眼眶裏湧出了兩顆黃豆般大的淚珠兒、在眼瞼裏滾着滾着、終于被擠個粉碎、再也顧不了一切、一頭鑽到人家懷裏去。渾身搖動着、撒嬌的說：

「您是明白人、還不知道嗎？我的好哥哥。」

「媽媽×的混蛋。」一翻手把伊推到床裏去。抖抖身上的制服、做着要走的姿勢。

「先生！」媽發着悲哀的叫聲：「你算可憐我們吧？」

「你昨晚上喝醉了酒：……」伊嗚咽的哭訴着。

「告訴你、我是××局的探員、專管這些事的。」

說着話、很安閒的在屋子裏踱着、似乎是想起了昨夜的事、看了她倆一眼、一陣惻隱心發現了、掏出了三元紙幣、塞在媽的手裏：「我走了。」

接着開門的聲音、和在外邊雇洋車的說話聲、很清晰的、傳到倆的耳鼓裏。都不作聲、老是沈默着。半晌、媽光陰溜走了許多。伊重新的把三元錢反覆看了好幾遍：

「唉！娟子五天了、五天了才見了這些錢。」

重逢

伊人

幾日前、在一個朋友的喜宴中碰見了一個女人——是很久以前和我們住隔壁的一個少婦。

剛一見時、幾乎不認得她了、……八年以前、我們隔壁的房屋剛是她婚後的新居、那時我還很小、可是記得很清楚的、在一個夜晚、電燈光很亮的照在甬道中、在人聲嘈雜中、我只看見了她、一個披着粉紅紗、穿着鮮明色彩衣服的新婦、從那夜後、我對她有了個極想一識的心念、她長得很美、眼睛特別大、我們家屋中的窗戶、有一個恰巧對着她的院子、所以每天我都伏在窗上、悄悄的注視着她的行動、夏天、我常看見她坐在院子中的小椅上做衣服、有一時、她做得特別勤、都是小孩的衣褲、後來她便生了一個小女孩、——像她一般的美。

我雖然是這般的喜歡她、但當着她的面、我是怯懦的甚麼也說不出來了、有一次的晚上、在門口我碰見她了、她穿着紫色——像紫藤花顏色的莊重——的衣服、臉上搽着很厚的脂粉、她的丈夫——一個比她高出一個頭來的男人、在她旁邊走着。

她似乎與我相識般的向我笑了一笑、接着她說了一句話、我窘得回答不出來、便低了頭、她也不覺清晰的笑出聲音來、她的丈夫也用了粗澀的聲音笑着、等他們走出去後、我雖然生了氣、也禁不住走出來看了她們的背影、看了遠處燈火帘的市街、「他們到那裏去？」我心內想着、「唉、我爲什麼這般怯弱啊、她心內一定要叫我是小楞子而會因此不喜歡我呢？」

我懊喪極了、再也不好意思伏在窗上偷看她了、我覺得我在她的心中一定有了一個傻印象、可是她並沒如此、她的笑容、當再見我時、是變得更甜密些了！

我不大喜歡她的小女孩、雖然她很像她、有一雙大的眸子、小而厚的嘴、可是我總奇怪像這樣一個無知的少孩會受着她那般的溺愛？當我一看見了她梳得一絲不亂的黃髮、她敷的發亮的頂圈、她穿的修整的衣服、我便要憤恨起來、「這驕傲的小鵝！」便是我對她的稱呼了。

她的丈夫的脾氣是很暴燥的、有一次、在門外我聽見他的粗聲在罵着女傭人、他的野蠻的行動在我腦中印下一個很壞的印象、我又看見她奔來奔去的勸他、從此我再也不敢到她家中去了、雖然她還照例的向我笑、可是我不懂得她——可憐的她——到底在一種甚麼情形下過着生活啊！

她生了第二個孩子後、此後、我再也沒看見她、她搬家的前夜我也沒看見她！

不想在這次的宴會中又碰到她了、真想不到、八年後的她是如此憔悴、大眼沒得沒有了神、綢緞裏着的身段已瘦了、脂粉下的面皮也缺少了嬌嫩、沒有了少婦的美、我不忍再看她、更令人傷心的、是她的腿——大約是殘廢了、走起路來一瘸一瘸的、我更不忍看她！她的坐位就在我對面、彷彿是不認識我了、我……八年前我只是個小孩子啊！向我遞過來幾個陌生的笑容、那笑容也不是當年的神采了！

同時也看到那被我稱作「驕傲的小鵝」的女孩子、長得更美的在她嬌小的面容中我還可以找出她慈母當年的丰姿來、唉唉、逝去的青春、可憐的女人。

我不忍向她明說出我來、我怕她看見我的現在而更懷戀到她失去的青春、不再來的過去、可是我不知我的現在、更將消失於何時？

讀了吳揚君的「隨筆」一文、裏面引有例子中的一段故事、文末並註明係錄自五十澤二郎的插畫中譯本。這幅木刻圖、是由生活書店刊行的一冊題名「黎明」的小冊子剪下來的、爲由原本所選。刻者只是寫意、作風也特殊、題材雖是中國古代的、但卻隱約有中世歐洲的服飾意味。（景波）

路（五）

霞丁

他不但只單純的罵、並、還有許多新奇的語調、各種花樣。雖然大嫂比二兒個子高、力量大、但是、在罵人的技巧上、則遠不是敵手了。於是、乘他不提防、三二步上去揪住了。一下子就按在地上、雖然他是竭力的掙脫、而她的一雙手早裂着他的嘴角了：「你再罵人、你再罵人我給你裂破嘴、你再罵、罵、罵……」

沒有罵出來、只是一聲聲的慘叫。及早被人家拉開的時候、他兩邊嘴角上流着淋淋的鮮血了、他哭着、不但哭着、他更儘量的罵出難以入耳的話來。她挽挽袖子還想裂他的嘴：「你再罵、我把你那個×嘴給你裂爛了！」一提起嘴、他想起了痛疼、衣服上沾滿了鮮豔的血跡、氣忿的摸起一塊石塊向着她擲來、幸虧她躲避的快、於是、立在牆邊的一個洗衣盆、嘭的一聲紛碎了、第一彈未中、又摸起第二顆更大的石頭、剛摸起來、被人拿住手腕了：「你別胡鬧、假若擲到別人家頭上、怎麼辦呢！」第二顆石頭沒找到敵手、落在地上了。

老者在夢中驚醒了、舉着一張鐵掀不問是非便向着二兒跑來：「你這個混賬東西、不害羞臊的畜生、我非打死你不行：……」大家把老者拽回來、把他擁走了、他嘴里仍然罵着。

一場爭鬥的風波息靜了、大兒媳婦得着勝利、一見了他、總是留神他的舉動。他是失敗了、不但里的怨恨未曾發洩和報復、而且、更添了一層莫大的恥辱、使他永不會忘記、他時時刻刻想報復。偶而、爲了什麼又口角起來、他有了經驗、他先打了她幾拳便跑遠了。

他也會賭錢、成天成夜不在家。他背地里向人說、他也需要一個妻子、因爲他的年齡不小了。

在這屢次家庭爭鬥的過程中、老者的妻子、便氣出病來了。不過、在未十二分劇烈的時候、她還是替人家收生來維持全家的生活的。

像是樹上的果子、雖然在綠葉裏面藏着、因爲他熟爛了的原故、牠終久會掉下來的。

女人的肚子假使已經受孕、便沒有方法阻止他的生長、膨脹、以至於生育。

老者的二兒、背地里告訴我們：有一個女人已經非跟他不可……：因爲已經有了愛情的保證了！

既然、了未產生的孩子、他便十足有結婚的希望。

頭着結婚三天、愛情的結晶就問世了。稀里胡塗結了婚、已是鬧的滿城風雨。他的喜酒我會喝呢。

結婚後他像是出了一口氣、他的兒子也很叫人喜歡。口角的事情便不再常發生了。

環境雖比較先前安適許多、這一羣孩子可儘夠招看、食用比以前也大了。而老者終日去賭錢、不干涉家事。他的妻子的老病在這時候便十二分劇烈了。

這時地大兒子還在海北、急速寫信召來家、老者的妻子終於因氣膨而去世了。這老太婆是他全家的命脈、這命脈一久是斷絕了。像是明朗的屋子里、吹滅了那唯有的一支明蠟。老者與一羣子女便陷在黑暗的深淵中開始摸索。前面失去了光明、全是黑暗的道路……

日子像秋天里着了風霜的葉子、一葉一葉的隨秋風落下來。這家庭里面充滿着嘆息、充滿着悲哀的氣氛……像是依附着樹幹生長的蔓生植物、這樹幹一倒、牠們便跌在地上去爬着……被人踐踏着。

他們不像從前一樣、各人吃各人的飯、各不相干、老者隨便隨着吃的道路、爲了追尋點光明的道去到海北。老者的大兒領着孫子到海北。二兒索性拋開了家、領着妻兒也到海北了。

一羣

惇子

夜晚、在一條熱悶的道路上、有一羣女人、她們是不幸的蟲子、爲了生活去用脂粉的軀殼使人們來消耗鈔票、她們出賣了肉體、沈沒了靈魂、然而在表面上卻是活潑而興奮的、湊成『可愛』的條件、例外的也不過是一剎那的清醒、清醒換來了她們的悲嘆及對命運上的呼籲！

槐樹的花已開了、看去是那樣的純潔、就在牠的下面站着幾個女子、手倚着樹幹、眼睛在注視來往的行人、男子、不管是老年的少年的、她們是一律的勾引着、除非是那些破爛不堪的者、只是用一雙媚嫵的眼及那兩片張開的嘴唇、嘴像是吃過帶血的生物！忽然有一個男子走來、當他發覺這羣人、馬上回轉走了。

『唉！那不是劉先生嗎？到我家坐坐去吧』？一個女人在喊着、口中有三隻發光的黃牙、笑起來在眼角那有幾條誠實的網紋、她是中年的人了、但說起話來像是唱青春曲般的熱烈。

所謂的劉先生被逮回來了、帶着幾分滿意拒絕的說：『啊！妳！我我這幾天有些應酬、明後天再到這裏玩』！

『我說什麼事將你弄的這麼些日子沒有來、嘻……明天來吧』！

女人說完後用手帕擦了擦她那一尺長的粉面、手帕是粉紅色的、劉先生吐了口痰說道：「一定來、一定來」！馬上他像一隻被放了的兎子撒腿走開了。同樣的在那邊的樹下也站着些女人其中有一個較年青的、她是我小學時的同班、別離了五年、我仍是活在學校中、然而她已是這種階級裏的人了、在同伙伴們談笑着、露出來的兩臂、是那樣的白胖、瘦的衣服緊緊裹着這肥胖的肉體、她胖了、記得以前的她是一個小巧玲瓏的女孩子、如今變了、她已成了一羣出賣了肉體人中的一個。

假若將視線延長開、廣及這條帶着黑暗的路、你會看見有些找到『鈔票』的女人、她們得意的（並且也放開心似的）攙着人們——給她們鈔票的人走進魔窟去、又有一些正在拋拉着人們強迫的、乞憐的在求着、對着幾種不一樣的面孔、他們的表情有的是故意在嬉笑着、有的在厭煩、有的起了恐嚇。

……深夜也是她們忙着的時分、得到了客人的、盡力的使客人們滿意、使他們覺到並沒花冤了幾張紙票、路人雖然寥少了、但還沒有得到客人的、她們已望穿了眼睛、門口那望着、她們仍在樹下、用盡了力量、在絕望裏還想抓到希望中的人、她們已望了一夜！

還有一羣高鼻子的女人、也是些不幸的蟲、夏日的來到、把富有的水兵載到這裏來、他們是羣色鬼、將金票兌換成通行的鈔票、少數變成了多數在揮霍着、除了拚命的拉着他們跑、使他們開心的車夫外、再就是這羣女子得到他們一部分的施惠、在充足的日子中、一羣女人伴着他們抱蹶了酒瓶後、許多張紅的面孔各抱着許多張妖豔的面孔在舞蹈着、狂笑着、用酒及金錢、肉體壘成了一道昏亂的城壁、城中是些不正義的人們、在街道上、他們又一對對的在吻着、穿着高跟鞋的她們仍得蹺起腳去吻着這些比較富有的錢蟲子、其中有年青的、有老年的、恐怕事實這些老年的兵士在家鄉那已有了孩子、然而在這裏卻戀愛着、他愛她暫時給足了性慾上的須要、她愛他大量的鈔票、都有條件的、甚至一些老了的女人也加入了這有條件的愛、她們用白、紅把這張垂老的臉塗抹的改成比較年青的面孔、來得到兵士們蹂躪似的愛情、好像是帶上假面具一樣的、目無旁人似的吻着、因爲這樣更可以多得到些鈔票啊！

雖然是兩個國際的女人、但都是站在一條生活的戰線上、她們用肉體作武器同鈔票宣戰、直到俘虜了牠們過來時止、都是呼吸在黑暗裏不幸的一羣靈魂。

稿約

一、本版歡迎千字左右之小品。散文。隨筆及小說。非特約過長者不錄。

一、來稿切勿用鉛筆寫。橫寫。由左往右寫。兩面寫。及寄來未完的稿子。

一、每篇稿末須註明姓名住址及蓋章印鑑須與署名相同。

一、來稿無論刊登與否概不退回。

戒煙 寄滄

黑白毒品　七日斷清

本院運到大宗德國最新藥品、注射、內服、皆用清毒藥劑治療、無論煙癮大小、限一星期、完全戒清、戒除期內、不誤工作、戒後檢驗血液、絕無毒質存在、擔保永不復發。

治療方法、新穎完善、專用塗藥、治療、使痔核、漏管、自然枯落、絕無刀割、火灸、結紮、等痛苦、無論遠年近日、裏痔、外痔、脫肛、便血、裂創、及一切肛門症、一概包治、塗藥期間、行動自由、並不妨礙、各項職業。

山東路北首二○○號　濟衆診療所

康勳臣

古方秘製　開胃舒肝丸

▲心胃刺痛等症……一盒保險斷根

婦女白帶

（康勳臣製白帶聖藥）

當日見效　兩盒斷根

青島總經理北京路天合益大藥房　電話三八六六六

膠縣宏大藥社

東鎮光陸大戲院分院

福寺路六十三號　電話四二○五

循環開演　每日一時起至晚十一時止　星期例假前十時開演

座價　樓上三角　樓下二角　兒童學生一角

卅一日一連二三天

華影公司出品全部武俠激戰巨片

荒村怪俠

主演　張惠民　吳素馨

荒村裏出了怪俠奇闖奇事！荒村裏新娘不見驚心蕩魂！飛牆越壁絕頂驚險

下期開映　新西遊記

金城大戲院

地址西大森（合記）南村路

評戲皇后劇界明星

芙蓉花

王東坡　趙雅蓉　花明霞　趙艷蓉　花筱蓉　王秀琴　筱活猴

李金樓　趙德廣　趙連喜　李繼宗　高仲武

午戲十二時開四時半止　夜戲六時開十一時止

午戲　雙婚配　全部打崑山

夜戲　書囊計　改良第二集拿蒼蠅

午戲　池座六角　樓座四角　碼座二角　加捐一成在外

夜戲　池座八角　樓座六角　碼座二角　加捐一成在外

中和戲院

青島山東路北首　電話二六二三三號

坤伶　張琴文　秦斗　王鴻福

秦月樓　韓子峯　筱王虎臣　楊壽山　孫慧霞

朱殿卿　粉艷芳　王韻清　雪艷梅　林綵雲　劉湘臣

午戲一時開五時止　夜戲六時開十一時止

午戲　玉堂春　請宋靈

夜戲　八本火燒紅蓮寺

午戲　池座每位六角　樓座每位四角　碼座每位二角

夜戲　池座每位一元二角　樓座每位八角　碼座每位三角

上平安影院

滄口路二十二號

時間　每日午後一時至晚十一時止　一起循環開演

票價　頭等五角　普通四角　學生軍警一律三角

今天日夜公演

（非同凡響）（全新拷貝）

明星影片公司出品

全部四達通有聲巨片

張織雲　唐槐秋　王獻齋　艾霞　王徵信　龔稼農　湯傑　朱秋痕　譚志遠

（全體第一流大明星合演）

失戀

寫盡了愛情苦悶的！　寫盡了情場變異的！

加映時事　歐洲大戰亂

光陸電影院

海泊路六十三號　電話七一九七號

時間更改　每日一時起至晚十一時止循環連演星期例假十一時開演

票價　頭等五毛五分　二等三毛三分　三等二毛二分　小孩一毛一分

卅一日一連二三天

卡德影片公司出品

全部神怪鬥法巨片

包古松領銜主演

大破青龍洞

孫行者大鬧風洞　八門大法戒難遭！

下期開演　新西遊記　二集

CAPITOL

金城電影院

湖北路廿七號　電話七六三六

華納公司出品浪漫諧諷刺巨片

潘屈烈諾爾斯　裴佛蘭勞勃滋

兩大明星通力合演奇情戀愛作

銀星豢夫記

化了一萬元、買得王妃榮銜！

嫁着金龜婿、躍登影后寶座！

下期開演

天空特務隊

華納公司出品

光陸大戲院

平度路二十號　電話三七○八

評戲座價　池座前十排一元　池座右左前十排一元　池座中後五角　池座右左中後五角　邊座前後五角　樓座前三排八角　樓座東西廂前三排八角　樓座三排後五角　樓廂三椅五角　碼座三角　（觀覽捐在內）

（開演時間）每晚七時起至十二時止

特聘金順評戲社全體演員、公演著名拿手好戲、為期有限、請早驚臨！

六月一日夜戲

曹金順　全武行

張秋蘋　曹金娥　姜雲霞　趙鳳珍　筱荷花　李金花　劉金霞

梅龍鎮

王少安趕船　接演花爲媒

白天電影　【時間】一時起　五時止　【座價】樓上　樓下　一律二角　加收觀捐一成

少奶奶的扇子　主演　梅熹　袁美雲

FOLOZU

每日開映五場　二○○　三五○　五四○　七三○　九二○

五月卅一日、六月一日・兩天

描寫人生的七情六慾淋漓盡致

五大明星弗羅綸斯蕾絲合演傑作

獻給少女們！四位看護小姐的三年戀愛秘史！

白衣天使

療治肉體創傷。給予心靈慰藉

漂亮的看護小姐不愁孤寂寡有的病人會當心她們！

下期公演

西柴羅密洛　瑪嬌麗薇佛

兩大明星合演緊張驚趣首屈一指的俠義鉅片

大俠艷史

鎗彈飛於頭上、少女摟在懷中

明星大戲院

安徽路六號　電話八九二六

每日四場循環開映　二○○　四二○　六四○　九○○　影片過長時間更改

六月一日連映六天

世界大導演　西席地米爾

作榮光前空

白蘭史丹妃　麥克利歐領銜主演

偉大武勇驚險熱情奇歷史巨片

"Union Pacific"

鐵馬

歹徒烏煙瘴氣　兵車被搶　大戰土匪　絕處逢生　水塔爆炸　壓倒機車

學生生活

大考的前夕

田

大考的前夕——是在寒假前——晚自習不點名、不過在未下自習以前寢室裏照舊不閉燈。

齊紹樑——他的特性是寡言少語和不管閒事——認爲早晨頭腦最清楚、所以要先託付了小余在翌晨五點鐘叫他、打算起來背一背記得不很牢的重要公式。夾了一本物理回到寢室裏摸着黑早早地睡了覺、這時剛七點鐘許多和齊紹樑論調相同的都陸續地早睡了。然而也有主張在大考期間不應早起的、還在教室裏拚着、一刻不肯放鬆、在那時眞可謂「一寸光陰一寸金」。武煥章以爲自己的功課預備的差不多了、足能應付明日的考試、不到九點鐘他回到了寢室、很泰然地滿屋串。

「快五點了、還不起嗎？」他喊醒了甜睡着的齊紹樑、便溜之乎也。齊紹樑因爲近日用功過度糊裏糊塗、並覺不出他僅睡了兩個鐘頭、聽見說「快五點了」看看當時寢室裏還漆黑很像未黎明前的樣子、心裏又怕卷子發下時坐蠟、爲了分數絕不貪一時的睡而急忙地爬起來。學期臨終、內科的分數也很要緊、所以他今天多用了幾分鐘的工夫鋪得裏單特別平、然後到洗臉室去洗臉。

洗臉室裏的情形、並沒有引起他的疑心。雖然有兩個同學在洗脚、他却因爲一向不管別人的閒事所以沒注意；草草地洗盥完畢、經過幽暗的台階、披徑獨步走向教室去、路上碰見了幾個別班的同學回寢室睡覺、他只知低頭前行也不和他們打招呼。

進到教室、裏面還剩了十幾個未走的同學、燈當然未熄、他心裏想：「今晨燈開的好早！」他只認爲是自已的幸福、省了洋蠟、不往別處想。在自己的座位上坐定、低聲背公式、不敢撓亂別人用功。同學們漸漸走了、最後走的常祥貴、也是他的好友之一。「不必用功了、明天你還不能pass嗎？」說着帶門走了。「今天還未考、就說明天！明天我倒不怕！」他這樣回了他一句。

人都走了、只剩了他自己在背公式。他納悶的是小余怎麼還沒來。

工友提了簸箕來打掃教室、這才驚醒了專心于公式上的他、恍然大悟是受了騙。氣憤憤地跑回寢室去、滿屋捧腹大笑、武煥章未敢來。他越發生氣、而當時又未看清是誰、然深信絕非小余、因小余是他唯一的好友。別人都是嫌疑犯。

他二度上牀睡覺、還是大考要緊、不敢去生氣、腦子裏在默誦着公式。

畢業同學的宿舍

雲萍繪

日記一則

太陽已經從山後爬出來了、偷偷的溜進了我的寢室、照在手的頭部、把我照的有些發癢、像要破壞我的甯夢、我的鬧鐘也如要與我作對、鐺鈴鐺鈴……的叫起來了、這時樹梢上的小鳥吱々的好似說：「太陽很高了、時候不早啦！大好的晨光、不要廢掉！」我從夢中驚醒、伸了伸懶腰、打了個呵欠、慢慢地穿上衣裳、吃了早飯、拿了今天的報紙看着、候着我預約的同學——董君、十時的響打過了我的同學也來了、我們便告辭了父母、到湛山去、我們做了一號車一直到了匯泉、下了車又向前走、路上雖沒有青草綠葉、及小鳥的歌唱點綴着、但我們又說又笑並不覺寂寞呢、不知不覺到了湛山小學、因爲的路太多、稍覺疲乏、便揀了塊大石頭坐下了、看着無際的大海、逍遙的海鳥、平靜的面上豎了許多的船隻、一根根的桅桿掛着一塊布帆直立着、陽光照在平的海面上、微風吹動只見萬道金光、在水中忽香忽吐、對面有許多雜樹、樹枝子疏疏密密、樹稍兒長長短短、參差錯落、一縷縷的炊烟、向着小中灰白色的浮雲升上去、這大好的景色誰願棄？中午過了、我們因肚餓所逼、便離了這幽美的景、慢慢的踏入了歸途。

台西鎮小學校六年級　熊道宏

學校生活之片斷

警察學校　吳嘉臣

學校處處呈現着青年的活潑、和豪爽！

當夕陽西下的時候、同學三五成隊的到公園去玩、在那美麗的花叢中消遣、這傍晚的時候有的臥在碧綠的草地上仰望着蔚藍的大空、有的對着飛鳥發呆；或有的懷疑天體同時便聯想到人生的神祕……。

有的同學就跑着撲蝴蝶、一個在前面攔住一個在後面追趕、蝴蝶飛高時他們也要跳到空中似的有時蝴蝶追得慌張起來、便落在他們手中、於是一種忘形的快樂、在他們如小鳥似的整個的表現出來。

有些同學在院子裏談論如何用功、如何應付明日的功課；有的同學就一面慢步着、一面暢談着未來的希望——這一次的表現、直到上課的鈴聲傳到他們的耳中才算停止。

這是學校生活中最特殊的地方、也正是學校生活中最有興味的一點。

天氣寒冷時、十多個同學圍在一起談笑、各人把各人的歷史作爲談話的資料、各人把各人的珍聞做趣味的言談、於是他們的心靈上的聯絡、思想上的融通、都由此開始了。

這種經歷在他們的記憶上是何等的有力呀！那圍坐的情形、談話的風味如何有趣呀！在學校生活中不又是最好的一點嗎？再加上學生自己組織的讀書會、對於學問方面不斷的蒸蒸日上、是同學的義氣和赤心充分的表現着。

同時他們的情思意緒便彼此交流着、他們的生活因之更變成快樂的高尚的生活了。

學府趣聞

廣告員

某中學某生善漫畫、每畫出一副即貼於某女子中學門旁、因之此女子中學門前則男中學生絡繹不絕矣、該生之友人問曰：「汝莫非爲那女子中學所僱之廣告員乎？」答曰：「然。」（光新）

×　×　×

魔力

某中學女生、少年老成、每閱報於學生生活頁則學府趣聞必一一之、時久心猿意馬、亦効所述之事、同學問曰：「爾何所學」？答曰：「覩學府趣聞、」同學皆嘆曰：「嗚呼！學府趣聞其魔力非小也。」（光新）

運動和休息

貳

以上所述的均關於運動————即我的題目的第一部————而尤關緊要的第二部————休息————往往不被人注意、休息的重要依照生物現象————生命的程序、非綿延不斷的、乃有律動的————我們生活進程、能合乎正常、那便該有相間的活動和休息、繼續不斷的進行着、這個活動和休息的相間、乃生機體活動的特性、對於全身有充分的需要、最重要的休息方式、就是睡眠、乃一種根本的需要、很少數的人能够一兩天不睡、而尙能維持身心的正常活動、通常一個中學生的睡眠時間爲九小時半至十小時之間爲最合適、但入畢業班時可以減少一小時也無妨健康。

每天就寢和起床、如有一定的時間、是大有裨益的、漸漸的習以爲常、自會養成良好的習慣；但是超乎定規、乃完全出於勉强、要竭力避免、反是毫無定規的就寢和起床、是決不容其成爲生活的一種習慣、中學生睡得比平素睡眠時間爲遲、一星期不得超過一次、而且不應當在一週上課日子的前宵、睡眠過遲是減低青年抵抗力的一個主要因素、並可使他們易受傳染病的攻擊、尤其是肺癆。

但吾人所需的休息睡眠、並非爲唯一的方式、短時間的休息、若不時有之、對於勞力和勞心的工作者、均有裨益、這一點便可解釋何以授課時間、不當使之更長、以及中學生何以在可能範圍內一天中務須留下一二節的時間、一個學生的目光和腦子集中於書本的時候、若能於半小時或不及半小時內有一二分鐘的時間、離開書本使他得以遊目於室內或窗外、因而給他腦子短時間的休息、這個學生往往能學習得更多、並得到更飽滿的精神和更健康的身體、若在休息的時候能有機會去用冷水洗面和額更有裨益。

使頭腦休息的能力、須經休養、頭腦和身體通常皆於睡眠時休息、但有些人在醒著的時候、沒有一會兒不在精神緊張中、幸而大多數的中學生不犯這個弊病、中學時代正是養成各種習慣和發展良好的團體活動的時期、這些習慣和團體活動常能轉移他的心神、使不致專注於一切心中的問題、大多數的學生可毋須加以激勵而能自然的如此進行了、但仍有少數學生、爲了他們自身的利益、必須加以訓導。

若一個學生運動過劇的時候、在球場或其他競技中往往如此、他便不能繼續進行、良好的教師明曉這個原理的重要性、便會在他的指導下、仔細留意學生的安全、休息時間一到、應盡量將其利用、偃然而臥、使身心得以完全舒鬆。

假如吾人以前未了解這點、現在應該注意身心的健全、純在運動和休息、兩者之中不可疏忽一端、並且不可過度、在中學時代若能維持運動和休息平衡、並且爲了一個人的畢生工作的計劃、能具有明慧的見解去實行之、那就可以給一個青年更佳的健康、且可于實際上扶助養成一個快樂而且有所成就的成年時期。

東亞海運汽船出帆

△門司、神戶、大阪行
▲泰山丸　五月三十日午前入　六月一日前十一時出
▲日光丸　六月三日午前入　六日前十一時出
▲貝加爾丸　六月十日午前入　十三日前十一時出
△之罘、[illegible]行
▲華山丸　六月一日出帆
△上海行
▲[illegible]山丸　六月二日出帆
▲[illegible]號　六月四日出帆
△上海南支行
▲衡山丸　六月一日
▲第二雲海丸　六月二日出帆
△大連[illegible]行
▲[illegible]號　六月卅一日入　二日出
△連雲港行
▲大智丸　六月一日前九時入　二日前十時出
本社東京市麴町區丁目六番海上大樓二階
青島新疆路十八號　東亞海運株式會社青島支店
電話　支店長席　六五〇七番／船客係　五六〇九番　其他各係
（日本郵船株式會社　青島代理店）

朝鮮郵船出帆

▲仁川鎮南浦行
▲平安丸　五月三十日入　六月一日出
▲慶安丸　六月四日入　五日出
▲釜山丸　六月九日入　十日出
▲上海行
▲釜山丸　六月三日入　四日出
▲平安丸　六月八日入　九日出
▲慶安丸　六月十三日入　十四日出
▲釜山朝鮮行
▲櫻島丸　五月卅一日入　六月一日出
▲仁川天津行
▲新義州丸　一月三回
船票於開船一時間以前發賣、至於運費及其他詳細情形、請向左記地方照會
朝鮮郵船株式會社　代理店　合資會社　中村組　電話二四六〇　三七三〇番

大連汽船出帆

▲上海行
▲奉天丸　六月二日前八時半入　正午出
▲青島丸　六月八日前八時半入　正午出
▲大連行
▲大連丸　入渠欠航
▲青島丸　六月三日後二時半入　後六時出
▲奉天丸　六月一日後二時半入　後六時出
▲上海行
▲大連丸　入渠欠航
▲天津行
▲白河丸　六月一日入　二日出
▲黃河丸　六月五日入　六日出
▲白河丸　五月三十日入　卅一日出
▲黃河丸　六月十一日入　十二日出
大連汽船青島支店　電話　支店長　二一七七　船客　二一五一二　…

國際運輸扱船

▲自阪神門司
▲難波丸　六月四日入
國際運輸株式會社青島支店　電話代表（四〇六五〇一回線）

嶋谷汽船出帆

運賃地左記請照會
青島經理店　國際運輸株式會社青島支店　電話二七五〇一　二九二四番

川崎汽船出帆

▲紐育線（青島入港）
▲君川丸　六月二十一日出
▲中南米線（青島入港）（晚香坡沙市經由）
▲聖川丸　七月十五日
▲紐育線（神戶發）
▲國川丸　六月一日
▲君川丸　六月廿七日
▲聖川丸　七月廿八日
▲中南米線（神戶發）（晚香坡沙市經由）
▲鳥愛盧司丸　七月廿五日
▲桑港羅府線（神戶發）
▲致馬丸　七月二十日
▲國川丸　六月一日
▲聖川丸　六月廿七日
運費及其他詳細情形請向左記地址照會
川崎汽船株式會社　青島代理店　株式會社昭和海運公司　館陶路取引所內　電話七〇四〇三　二一四四番

海州組合出帆

▲海州行　入港　出帆
△印船客取扱
▲裕淸號　一日
▲迎春號　二日
▲瑞祥號　三十日　一日
▲燕水口行
▲元泰號　三十日　二日
▲江豐號　三十日　一日
▲義通號　三十日
▲永祥號　一日　四日
▲承春號　二十八日
▲石臼所行
▲恆新號　二十八日　一日
▲華新號　一日　二日
▲義順號　三十日　一日
▲新順號　三十日
▲太平號
▲石島行
▲春來號　二日　四日
▲平安號　三十日　二日
▲民安號　一日　一日
▲新源號　廿九日　三日
海州航路汽船同業組合　事務所株式會社中村組　電話四四五九番

大阪商船出帆

▲日滿連絡船（前十一時大連發）
六月
▲黑龍丸　一日
▲櫻狹吉丸　二日
▲熱河丸　三日
▲吉林丸　五日
▲拉不羅達丸　六日
▲扶桑丸　七日
▲桑特斯丸　八日
▲卢佛爾丸
至於運往各地之貨物運費船票價及開船日期等事詳細情形請向左記地址照會
大阪商船株式會社　青島出張所　電話三五四〇番　新疆路十八號
青島商運株式會社　貨客取扱店　電話　出貨係二三〇〇七番　入貨係二一九二三番　帳房船客係

祥記行
山東路九十二號電話六〇六八號
冰淇淋五月十五號上市
上午豆汁果子
如蒙惠顧　遂叫遂送
冰淇淋優待券每本八張售洋二元

本報廣告部
電話二〇六〇

青島特別市醫師公會

科名	院名	院長	院址電話
內外婦產科	中九醫院	張達三	江蘇路八九　電話三八九四號
產婦內外科	高大夫醫院	高內安	肥城路八　電話五八九四號
皮膚花柳產婦內外科	華德醫院	劉信齋　張伯玉	武定路二七　電話四八六八號
內外小兒皮膚花柳科	齊定鈞診所	齊定鈞	安徽路三〇　電話七七九五號
產婦內外科	海濱醫院	吳龍騰	山東路一八　電話五三六三號
眼科	拯民眼科醫院	章拯民	平原路四七號
小兒科	清和小兒科醫院	張子惠	湖南路一七　電話六〇六號
皮膚外科	錫九醫院	高錫九	四方華化路三三　電話三一五四號
內外各科	柏林醫院	張濟卿	肥城路三五　電話三五七九號
耳鼻咽喉皮膚花柳內外各科	桐林醫院	張子琴	東鎮丹陽路七　電話六六六二號
神經精神皮膚花柳內外各科	耘蓬醫院	王耘蓬	禹城路一〇　電話五七〇一號
內外皮膚花柳X光線科	壽康醫院	丁介眉	湖北路四三　電話五二二號
內外產婦皮膚花柳科	子通診所	楊子通	湖南路十三　電話借用三三〇二號
內外產婦皮膚花柳科	太平醫院	張靜軒	台東四路一七　電話借用七九四二號
內外各科	遠程診所	吳天任	膠州路一六四　電話七二三二號
皮膚花柳內外婦嬰科	光陸醫院	金恆生	山東路三〇　電話六四六六號

育仁堂　花柳活血　追毒丸
專治男女傳染各種花柳毒症小便腫破魚口便毒淋疼下疳潰爛楊梅毒串週身結毒歸內梅毒入骨筋骨酸疼精神疲倦身起紅斑紅點及多年餘毒未清血毒不淨諸症曾經服藥不愈或注射藥針不能除根者服之均有特效功效勝與藥針十倍　價目每付洋一元

育仁堂　奇效立愈　白濁丸
治淋奇效無論新久白濁下淋精糊馬口尿道常疼數風毒邪熱便白淋血淋後偏墜虛淋老濁常百不斷小便病一用千方百藥治不好洗療注射不見效服之發百中凡淋者一盒見效重者三盒即愈　定價大盒二元小盒一元

育仁堂　增力固本　健腎丸
專治男子虛弱腎虧陽物不舉色慾過度幼年斲喪人精而不固見色流精夢遺滑精一切腎虧等症服此丸之男子精裏腰酸腿疼四肢無力頭暈目花精神疲倦生腎健陽力自壯種子極易效力偉大誠爲也　每盒一元服三日每打十元

育仁堂　婦女化血　通經丸
此丸專治婦女經閉無論婦人血凝積成塊氣裏血聚不行三五個月經水不見肚腹脹疼百病化乾血成癆死胎不下諸症即服此丸立能通經破血立愈孕婦忌服　保險不傷身體　定價每付二元……外埠函購重者三付加郵費二毛

青島代售處
金星藥房　山東路　泉太和　永茂　萬和號
長春堂　西路　永祥　世永堂　奉天路
濟南同德藥店　合東　四上路
北京育仁堂　設在青島北京路大洪泰院內

華振氏藥房
本藥房聘有專門人才精製各國秘方、選用原料精良、凡所出品均經化學試驗、以代替舶來品、不誤人、以及國貨增產、諸品等等化妝品、歡迎惠顧、本房地址山東路二十七號　電話四〇三四號

祖傳秘方　當安天胎　調經嶗山靈芝丸
專治　懷孕失調　胎動不安　損傷小胎　常患小產　胎前產後　頭痛發暈　盜汗潮熱　產後肚痛　惡露上沖　月經不調　經多經少　白帶淋痛　輕者一盒　重者二盒　保險除根
（邱氏祕製每盒定價二元）
（外埠函購加郵費三角五）
青島總經理北京路天合益藥房
即墨經理西關萬康茶莊

上海大漢生物化學製藥廠　霍亂疫苗
裝璜美觀　膠蓋膠塞　使用便利　菌數標準　効力確實　售價低廉
現已大批到青
青島總經理　中國大藥房
電話七七三七　海泊路中市

戒烟聖藥　新吉福德祿
▲▲是近世的慈航　是濟世之妙品
▲▲是意外的救星　是治毒之靈丹
（一）並治鴉片海洛因嗎啡白面等
（二）慢性長期舒筋活血
（三）特效體能功效壯陽強健
（四）身體諸症清血解毒定神安寐
（五）效量等吸用之數量輕者五至十片、重者十一片
（六）食法按目二元
（七）服法價目三元三角
（八）片裝一〇〇片三元
（九）包裝二〇〇片七元四角
一〇〇〇片二十張
二〇〇〇片三十元
六〇〇〇片
濟南總經理　北京路天合益大藥房
青島　三馬路子
均售

鵝牌蔴紗汗衫

鵝牌
涼爽細潔　永不起毛
上海五和出品　織造廠

招遠路五十一號　電話三一七一番
青島家畜醫院
▲犬馬診療　經驗豐富
▲門診出入　收費低廉

敬送
遺精早洩　健忘不孕
腎虧腦弱　古宮祕方
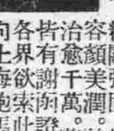

▲治瘋骨痛驗方▼
並贈繪圖醫文不取分文
照方配服（新民）能使精關强固。思想敏活。容顏美潤。神效驚人。治愈千萬。莫不稱奇。皆有謝函證明。各界欲索此方剪報請向上海跑馬廳路二二五號中國腎臟病院函索即寄

青島分銷處
太和春　金鄉　大房　黃島路　周村博山　慶興茂　聚成益
函購即寄
北京大仁堂大藥房　開設濟南小緯六路北口

調經養血　保眞丹
安胎坤中之寶
專治婦女經血不調月經前趕後錯經期腹痛血色不正痞塊崩漏白帶經寒流白肚脹墜痛腰酸腿疼兩脅發脹胸膈滿悶嘔吐惡心食涼淤血成病左條右塊氣短神虛頭暈頭痛四肢酸軟咳嗽痰喘氣血兩虧午後發燒作冷面黃肌瘦不思飲食日輕夜重自汗盜汗身體素弱胎前產後失調姑娘經閉乾血癆症服此丹立服立、一切新舊經血不調百病皆治藥到病除常服此藥調經養血滋陰補虛安胎種子稱女界實丹服法另有詳細仿每付三角半打一元六角一打三元
萬春堂高密路　泰和堂合東鎮　萬民利商行　雲莊青州　培德威海　復興永
青州

專治腎虛腰痛　立止夢遺滑精
買一全送一鹿　補腎丸
專治腎虛陽痿早洩腰酸腿疼面黃肌瘦精神不振小便頻數身體軟弱頭暈目眩陰部虛冷肾虧等症、服之立見功效補腎丸每盒二元大盒三元、服者一盒精神大振、老年人服之返老還童
送一盒婦女家庭聖藥

現在正開演中
電氣館
暢氣眼鏡
日活多摩川異色野心大作
◎芥川賞受賞作◎尾崎一雄原作◎
監督　島耕二
杉狂兒　轟夕起子
非常歡迎　每日滿座
樓下八〇　開演十二時　開演前半價
同時上映
義士外傳「忠僕直助」
尾上菊太郎　原健作　深水藤子

青島映畫劇場
花之雷雨
愛與犧牲！流轉女之淚
五大電影明星、誇爲完整之此電影、乃清新純潔之水戶地方、妖婦型手段之魔手腕、楚楚之木幕之姿、有新絕妙以其楚楚風、問題作！
日本新製之女性希望讚歌
主演　佐分利信　水戶光子　木暮實千代　德大寺伸　槇芙佐子
脚本　猪俣勝人　監督　佐佐木啓祐
松竹大船超大作
三十日起演　開演十二時　開演前半價
同時上映
美女櫻
原作　坂東好太郎　川浪良太郎
大佛次郎　監督　北見禮子　久松三津枝　大曾根辰夫

經濟

聯銀新印五角券 日內流通市面

强化兌換機構設兌換所 二日至十四日爲兌換期

北京三十日中華社電 中國聯合準備銀行自發行小額通貨以來、商民無不稱便、頃該行爲使小額票券流通、特增印五角券一種、印色與現有之五角券略同、聞該項鈔券已印就、約至六月十五日左右即可流通市面云。

北京三十日中華社電 中國聯合準備銀行爲强化兌換機構、特於承德圍場平泉凌源等處滿洲中央銀行內設置兌換所、此外并在興隆設四所、欒平三所、上黃旗一所、隆化縣一所、青龍縣八所、聞二日至十四日爲兌換聯銀券期限云。

南京民食問題 恐慌必可消除

連日運到大米近萬石

南京通訊 一週以來、米糧漲、每石幾加十元左右、趨因來源日益稀少行盤瘋狂增勢日形嚴重、當局雖嚴格限制、每石不得超過三十七元、然暗盤醞釀、日甚一日、最上洋熟超出四十元關外、造成混亂局勢、人心頗感不安、昨日市場、因客商風聞善價、爭先恐後、大量輸運、截至下午四時收盤止、計到外江十七船、見糙米一千九百二十石、稻一千二百石、廊行由湖熟江甯鎮等處運到六車、計糙米二百石、一日間來源達三千石打破一月以來之紀錄、并聞途次源源而來、絡繹不絕、經下關三汊河進口米船約二十五艘、估計裝載五千石以上、二十八日晨准可抵達中華門外市場、據業中人預料、來源將近萬石、開盤不致再漲、或有下瀉可能、人心雖稍定、而去胃依然濃厚、約高四角之間、但來源既旺、民食恐慌、必可消除。

中興柳泉兩炭礦 四月份出產量

總計二十二萬五千噸

本報特訊 興中公司濟南出張所管下之中興、柳泉兩煤礦出煤狀況仍極佳、兩煤礦四月份輸送狀況如左：

△中興煤礦輸出量

輸往青島	五一、五二五噸
輸往浦口	三〇、八五五噸
輸往連雲港	二〇、五六五噸
一般民需	四一、二一〇噸
鐵道需用	一五、九二一噸
其他	一一、六七〇噸
計	一七一、七四六噸

△柳泉煤礦輸出量

一般民需	三二、〇八五噸
鐵道需用	一〇、四七〇噸
其他	一〇、五六〇噸
計	五三、一一五噸
合計	二二四、八六一噸

本市日需品零售物價調查表

民國二十九年五月卅一日

種類	單位	價格	較前日比漲落	種類	單位	價格	較前日比漲落
糧食類				蔬菜類			
砲車麵粉	一袋	16.40		地豆	每市斤	.12	
綠火輪麵粉	同	15.60		蒜	同	.25	
一等大米	每市斤	.60		大白菜	同		
二等大米	同	.39		小白菜	同	.03	
小米	同	.30		油菜	同	.03	
江米	同	.38		芹菜	同	.10	
包米	同	.25		韮菜	同	.10	
綠豆	同	.26		大蔥	同	.08	
高粱	同	.23		大蒜	同	.35	
調味類				豆芽	同	.10	
豆油	每市斤	.66		豆腐	同	.15	
香油	同	1.00		香菜	同	.24	
生油	同	.63		魚類			
鹽	同	.25		銀刀魚	每市斤	.24	.06
醬	同	.80		黃花魚	同	.20	
醬油	同	.32		紅頭魚	同	.09	
醋	同	.10		偏口魚	同	.24	
雞肉類				燃料類			
雞卵	百個	7.00		塊煤	噸	24.00	
豬肉	每十斤	8.00		粉煤	同	19.00	
牛肉	同	6.00		煤球	同	20.00	
				劈柴	十市斤	.27	
				火油	桶	20.80	
				汽油	桶	22.75	

北京粮食市 各貨均跌落

北京二十九日中華社電 本市米麵雜粮市况、以端節期近、金融緊縮一致垂落、昨日粮市開價比較上週大米每包平均落二三元、麵粉每袋降九角、雜糧每百斤跌五六角不等、茲將當日開價列後

大米類每包價目高西貢七八、〇〇元、中西貢七三、六〇元、仰光六八、〇〇元、藍貢六七、〇〇元、紋黨六九、〇〇元、南京米五三、五〇元、暹邏六六、〇〇元、麵粉類每袋價目天官一七、二〇元、金豹一七、四〇元、鐘樓一七、二〇元、太極一六、九〇元、水牛一七、五〇元雜粮類每百斤價目玉米二四、五〇元、伏地小米三一、〇〇元、白磁二二、二〇元、枚米二九、七〇元、花麥二六、七〇元、麥皮八、〇〇元、高粱一九、五〇元、大麥一二、二〇元、口大豆二〇、〇〇元、口黑豆二〇、八〇元、徐州元豆二一、〇〇元、徐州玉米二〇、五〇元關東生米二七、〇〇元、關東黃米二三、五〇元。

華北開發調查隊

第二班抵張開始工作

張家口通訊 華北開發臨時蒙疆調查隊第二班三十名、在金原技師領導之下、已於二十三日抵張市、赴〇〇地帶、行以極大興趣、有代〇價之資源調查、頗有心得、歸國後提供資料、定博格外鑑賞、彼等已於二十四日搭京包列車、踴躍轉向既定地方行進云。

滿洲擴大招募 入滿勞工數目

北京三十日中華社電 滿洲方面爲開發煤礦、及增產煤炭起見、曾決定本年擴大招募入滿勞工數目、計爲一百三十六萬名、自一月至四月止入滿工人已達八十三萬名、最近滿當局爲增加勞工計、特取消各項限制、准許工人攜帶家眷、此外並在京津濟石各市設立招募處、從事招募事宜云。

棉花價格及配給 現行制度改變

軍方與興亞院協議決定

北京三十日中華社電 目下軍方與興亞院爲期華北棉花配給圓滑、並促進去年度產棉與新棉上市起見、經協議結果、決定對於價格並配給之現行制度、加以改變、二十九日對華北棉花協會、曾有如次之通知、即關於華北棉花價格之規定、將參酌農產物或其他物價、於每月一日由軍及興亞院協議後決定之、六月份興亞院方面發表如下、（一）天津及青島紗布交貨細毛三等標準物、（水氣百分之二夾雜物百分之十）每擔（百斤）一五〇元（改訂前價格天津一〇五元、青島一〇六元、（一）天津紗廠交貨粗毛二等品每擔一三四元、（改訂前價格九五元）、關於配給、決採如左措置、（一）充實强化華北棉花協會本部機構、努力於各支部間之有機的聯繫同時使華北中日全紗廠（包括軍管理工廠）、及棉花商均充協會會員使發揮强力一元的配給機構之職能、（一）爲協會會員之棉花商及紗廠、非經過協會不得買賣棉花、（一）各紗廠於興亞院分配之數量範圍內、從協會之指示、由棉花商收受現貨、（一）民需棉花之輸送、（請求貨車）由協會採取許可手續、當局對協會以外之申請不予以輸送之便宜、（一）關於軍需及現地紗廠以外之棉花處置另定之。

本市近郊區域 農村實態調查（續）

（三）蔬菜類之狀況、以青島舊市近郊（市內農家在內）農產物中蔬菜之耕種面積、收穫數量、販賣價格及其單價觀之如次、以之與青島市內物價比較、此等第一次粗生產物、觀其增價遲程亦各有其不當中間榨取、現下營利自由社會之交換機能纖大都市與農村、亦擠入過於經濟形態之中。

種類	海西 耕種面積	海西 收穫數量	海西 價格	海西 單價	合東 耕種面積	合東 收穫數量	合東 價格	合東 單價	四滄 耕種面積	四滄 收穫數量	四滄 價格	四滄 單價	李村 耕種面積	李村 收穫數量	李村 價格	李村 單價	合計 耕種面積	合計 收穫數量	合計 價格	合計 單價
白菜	一〇	一・〇〇〇	八・〇〇〇	八	二一	三〇〇	一・五〇〇	五	五二	二九四	一・四七〇	五	四・〇二五	三・八五七	二三・一四二	六	四・一〇八	五・一四五	三三・七〇六	六
菠菜	一〇	一・〇〇〇	三・〇〇〇	三	七四	一六三	四八九	三	三〇	二七七	一・一〇八	四	五六五	七六五	三・〇六〇	四	六七九	二・二〇五	七・七一七	三・五
韮菜	七	七・〇〇〇	三〇・八〇〇	四・四	九四	一・〇九〇	八・七二〇	八	一六	六四	二五六	四	三四	四九一	二・九四六	六	一五一	八・六四五	四七・五四七	五・五
油菜	—	—	—	—	五二	六一五	一・八四五	三	一七	七七	三〇八	四	二一	一九八	七九二	四	九〇	八九〇	三・二五七	三・六
香菜	五	三〇	一五〇	五	五	六二	四三四	七	三七	三三三	一・三三二	四	一四	四八	二四〇	五	六一	四七三	二・四八三	五・二五
黃瓜	一	一〇	五〇	五	五三	四六四	一・三九二	三	二〇	二〇〇	四〇〇	二	五七五	二六〇	一・三〇〇	五	六四九	九三四	三・五〇二	三・七五
藩瓜	—	—	—	—	九	一三五	六七五	五	一八	二七〇	五四〇	二	一一〇	二・〇三〇	八・〇八〇	二	一三七	二・一八二	六・四四六	三
甜瓜	五	五〇	二五〇	五	—	—	—	—	—	—	—	—	四一	二四五	一・七二五	七	四六	二九五	一・七七五	六
倭瓜	—	—	—	—	—	—	—	—	—	—	—	—	一五	三〇	六〇	二	一五	三〇	六〇	二
芹菜	—	—	—	—	四四	七二〇	二・一六〇	三	一五	一〇五	四二〇	四	七	三五	二一〇	六	六六	八六〇	三・六三〇	四・二三
桐蒿	三	一五〇	三〇〇	二	二六	一七八	三五六	二	三	一七六	三五二	二	六	一六〇	四八〇	三	六七	六六四	一・四九四	二・二五
扁豆	一	二	六	三	三〇	三〇	一二〇	四	—	—	—	—	八	八〇	二四〇	三	三九	一一二	三六九	三・三
茄子	一	一	三	三	四〇	四二〇	一・二六〇	三	八	四八	九六	二	四	一二〇	四八〇	四	七三	五八九	一・七七六	三
大蒜	—	—	—	—	—	—	—	—	一〇	六〇	三〇〇	五	一〇	五〇	四〇〇	八	二〇	一一〇	七一五	六・五
秦芃	—	—	—	—	—	—	—	—	—	—	—	—	一三	五二	五二〇	一〇	一三	五二	五二〇	一〇
大葱	一〇	一・〇〇〇	五・〇〇〇	五	一九	三八〇	一・九〇〇	五	三三	九六	三八四	四	一三三	一・二三〇	六・一五〇	五	一八四	二・七〇六	一三・八五三	四・七五
蘿蔔	五〇	五・〇〇〇	二〇・〇〇〇	四	六	四八	二四〇	五	三五	五〇〇	二・五〇〇	五	四三八	二・五七五	一五・四五〇	六	五一九	八・一二三	四〇・六一一	五
馬鈴薯	二	一〇〇	五〇〇	五	二八	三八〇	一・九〇〇	五	—	—	—	—	四一七	一・七六八	一〇・六〇八	六	四五七	二・二四八	一二・九八一	五・三三

內外市況

本市市況

（五月三十一日）

○棉紗現貨

16支
- 銀月 1260.00 / 1255.00 / 1260.00
- 寶來 1130.00 / 1120.00
- 寶鼎 1155.00 / 1160.00

20支
- 五星 1330.00 / 1325.00
- 銀月 1350.00 / 1345.00

32支
- 紫月 1420.00

○棉布現貨
- 雙龍 41.00 / 43.70 / 44.30 / 44.20
- 三桃 40.80
- 花鳥 41.80 / 41.60 / 42.20

○棉紗期貨前場
- 六月開 1100.00
- 最高 1130.00
- 最低 1100.00
- 收盤 1130.00
- 成 250件

○棉布期貨前場
- 六月開 40.60
- 最高 41.30
- 最低 40.45
- 收盤 40.95
- 成 4950件
- 七月開 41.80
- 最高 42.45
- 最低 41.60
- 收盤 42.0-
- 成 72件

○土產期貨前場

生油
- 六月盤 71.80
- 最高 72.10
- 最低 71.30
- 收盤 71.60
- 成 216件
- 七月開 73.50
- 最高 74.00
- 最低 72.80
- 收盤 73.20
- 成 245件

○麵粉現貨
- 炮車 16.20 / 16.10
- 火輪 16.35
- 雙鉄 15.70
- 游魚 14.80
- 牡丹 16.30
- 飛鷹 15.30
- 兵船 15.40
- 鳳凰 14.60

○雜糧市
- 海州包米 22.50
- 海州高粱 20.00
- 膠州小麥 27.00
- 高密小麥 31.00
- 濟南綠豆 22.00
- 青口元豆 25.00
- 青口豆餅 17.00
- 本街豆餅 18.00

（五月卅一日）

○土產期貨後場

生油
- 六月開 71.8
- 最高 72.40
- 最低 71.80
- 收盤 72.30
- 成 192件
- 七月開 73.50
- 最高 74.10
- 最低 73.50
- 收盤 74.10
- 成 262件

○棉布期貨後場
- 六月開 41.10
- 最高 41.50
- 最低 40.80
- 收盤 41.50
- 成 370件
- 七月開 41.80
- 最高 42.50
- 最低 41.80
- 收盤 42.50
- 成 400件

○棉紗期貨後場
- 六月開 1116.00
- 最高 1122.00
- 最低 1116.00
- 收盤 1122.00
- 成 350件

海外市況

（五月三十一日）

○英國各國匯兌
- 英美 402.50
- 英法 176.50
- 英德 無市
- 英蘭 無市

○英國東洋匯兌
- 上海4又8分之23
- 孟買1.6又16分之1
- 香港 1.3又0分之0
- 新嘉坡 2.4又32分之7
- 日本15又16分之13
- 巴達比亞 7.58
- 西貢1.1又4分之3

○倫敦棉花

平果而
- 7月132又0分之0
- 121.143又2分之1

阿姆拉
- 7月166.又2分之1
- 121.181又0分之0

白路去
- 7.8月190又2分之1
- 4.5月208又2分之1

○東京短期

前場開盤
- 新東 136.80
- 鐘紡 163.10
- 滿業 75.00
- 日產 73.90

○大阪短期

前場開盤
- 新東 135.30
- 大新 70.40
- 鐘紡 162.00
- 滿業 74.70

○天津紗布棉現貨

棉紗
- 17支八扇 1200.00
- 17支十全 1200.00
- 20支十全 1420.00
- 32支十全 1600.00
- 42支架子 1770.00
- 12支水月 1790.00

棉布
- 五福 45.50
- 彩光 44.50

○東京匯兌

對美
- 賣23又16分之7
- 買23又32分之15

對英
- 賣1.5又16分之9
- 買1.5又32分之13

○正金銀行掛值
- 對美23又16分之7
- 對英1.5又16分之9

○上海匯兌

前場開盤

對英
- 現貨4又64分之9
- 期貨3又64分之63

對美
- 現貨5又16分之9
- 期貨5又16分之5

○海外棉市
- 印棉孟買 186.50
- 印棉阿格爾 161.50
- 美棉 325.33
- 美棉 333.33

○上海匯兌

前場開盤

對英
- 現貨4又64分之9
- 期貨3又64分之63

對美
- 現貨5又32分之17
- 期貨5又32分之9

○上海金融
- 海關金單位 270.80
- 華興銀行公定值
- 對英6又0分之0
- 對美8又0分之0
- 143元賣
- 148元買
- 法幣換算 4.008
- 金塊寄付 591.00
- 匯劃貼現化金 12.20乃至12.60
- 匯票
- 80元又4分之1賣
- 80元又4分之3買

○上海棉紗布現貨

棉紗
- 16支日光 850.00
- 20支藍鳳 1040.00
- 32支仙桃 1170.00
- 42支藍鳳 1260.00

棉布四君子
- 四綫 1.080
- 五綫 1.060
- 龍頭細布 3.950

（五月三十一日）

○東京短期

後場收盤
- 新東 135.50
- 鐘紡 162.50
- 滿業 74.40
- 日產 無市

○上海匯兌

對英
- 現貨4又8分之1
- 期貨3又32分之31

對美
- 現貨5又2分之1
- 期貨5又4分之1

○金塊前場收盤
- 高600.00
- 安5910.00
- 止5935.00

○東票交換相場
- 80元又2分之1賣
- 18□0□之0買

津市地毯原料缺乏 製造輸出停頓

麻製地毯充斥價亦奇昂

天津通訊 本市地毯工業向以輸往英美國等國爲主要、尤以對美國輸出、年約五百萬元以上、製造工廠、除美商經營之美古紳、規模最大外、其小規模工廠、當有四五家、至於華商地毯工廠、常在數十家、近年輸美貨品、多經由三井洋行輸出、但以特殊及統制關係、原料羊毛入手困難、加以人工各費增加、各工廠殆呈休業狀態、出口亦連帶停止、僅有小部、訂購之貨、由倉庫存底原料、暫時維持、不過近年染料原料價昂、以惟市價較事變前上漲三倍有奇、一般奸商多以麵袋原料加毛製造品質粗劣、而價格常較眞毛毯爲昂、目下東馬路等市、及叫賣行、多大批發售。

華北電業公司 架設京津電綫

北京三十日中華社電 華北電業公司、以曾擬議開華北各地電力、並擬將津沽所發電力輸至北京、現已着手架京津方面電線、惟以目下材料昂貴、銅線價值上漲、而該線約長四百五十餘里、銅線殊屬奢費、現決定使用皮線、正由住友電線合社架設中。

南京四鄉 新繭上市

開盤市氣堅秀

南京通訊 本京四鄉春繭、本期因氣調宜、已獲豐收之望、其資助於農村、當非淺尠、現市新繭、市場已略有點綴、惟貨戶以外絲商高漲、均竭力搜羅、繭價開盤、市氣未脫堅秀、故絲業前途、頗富曙光、但前經農礦部召開之繭價計議會之計議、暗盤交易、已告屏除、將來四鄉土繭、全部成熟、來源轉佳時、絲價可自動趨鬆云。

武俠小說 舞鶴鳴鸞記

王度廬著　饒海雲畫

第四回 嘉陵江上匹馬訪名師 琵琶聲中單刀驅淫賊 (7)

現在老弟你與我、咱們雖是萍水相逢、但卻也一見如故、我叫他們預備點酒兒、連陳七爺、咱們高高興興的喝幾盅、以後咱們更要深交、我並想把焦榮也拉來、叫他坐在下首、給你賠個罪、今天的那場事兒、你們以後就誰都不用再提了！」江小鶴一聽、焦德春說的這些話全都非常夠朋友、他便慨然說：「不要緊、可以把他請來、也不必給我賠什麼罪、我們兩人算是不打不成相識。」焦德春笑道：「好老弟、你眞慷慨！」當時他叫他夥計把他的奸子焦榮叫來、命他當着人給江小鶴作揖賠罪、江小鶴也笑着抱拳還禮。此時酒菜俱已擺上、焦德春就讓小鶴坐在首座、他與陳文富、咸永、楊先泰、呂雄、焦榮、還有兩個標頭相陪。江小鶴也作出豪俠的氣派、擎着大盃飲酒、飲酒之間大家都與江小鶴談話、都知道江小鶴此來是爲會會閬中俠徐麒、但都不曉得他是一心要拜閬中俠爲師。焦德春却說：「你來得不巧、閬中俠走了已有十多天了、就因爲在上月他在劍門道上遇着龍志騰龍志起弟兄二人、那弟兄在劍門把山老鼠茅壽手下的幾名好漢殺傷、他們並發下大話、說是川省所有的會武藝的人、他們都沒放在眼裏。閬中俠就惱了、獨自提劍縱馬追上了龍家弟兄、把他們的標車截住、龍家兄弟的武藝江老弟你是知道的、在鮑崑崙的門下、他們是最傑出的人材、當然他們也不肯服軟、所以就交手起來、交手之下、龍家兄弟才知道武藝比閬中俠差得多、弟兄兩個一齊上手、都敵不過閬中俠一人、結果將標車馬匹全都扔下、兩個人爬山跑了、閬中俠將標車放走、却將馬匹扣下、不料他還沒回家、龍家兄弟跑到閬中來、到徐家去行兇、因爲徐家還有一位少爺、他們兩人也不能得手、結果只將徐家的莊丁傷了兩三個、他們又跑了。後來閬中俠徐大爺回家一看、眞是怒不可當、就立刻追趕下去、追了一程沒追着、又回來、把家事撂攏了一下、他又走了、這一走就至今沒有回來、我們想他也許追到紫陽去找龍家弟兄算賬去了！」江小鶴很注意地聽着、就想：怪不得龍家兄弟都那麼着急、跑到鮑老頭子家裏去勾兵、原來他們猜到了閬中俠要去找他們決鬥、只不知現在他們見面打起來沒有、又不知他們勝負如何？因此恨不得自己趕去看他們爭鬥才好。又飲過幾盃酒、焦德春就又說：「我這個人生性好交、也就因爲喜交朋友、才得了這些虛名、至於武藝我實在抱歉、別說閬中俠我比不上了、就是我們川省二三流的拳師俠客、我也是望塵莫及。老弟你現在來了很好、我勸你也不必等着見閬中俠了、他那個性情高傲、不喜交朋友、你就在我這裏住着、我給你引見一些位朋友、以後你幫助我作買賣好了！」江小鶴聽了、却默默不語、心說：焦德春他不曉得我有多麼大的本領、所以打算請我當標頭、其實不知我這點本領瞧他們則可以、打起來也不能叫他們占上風、可是若比起閬中俠和鮑崑崙那些人物、就差得太遠了。我現在有這麼些錢、誰指着作標頭吃飯？還是把武藝學好了要緊！」當下搖頭說：「焦掌櫃、你老哥的美意我謝謝你了、我既然來到這裏、蒙你們諸位不拿小孩子待我、我將來決不能忘了你們這些位朋友、現在在但只在此打攪你們一個月、一月以內閬中俠若回來、我就見見他、他若不回來、我再到別處去、將來咱們是後會有期。現在我才十幾歲、就是會些武藝、我也還不如足、我非得投師學藝、下一兩年苦工夫、把本領學得超過了鮑崑崙、回家去報了殺父大仇、然後我才能再到江湖上來跟諸位深交！」

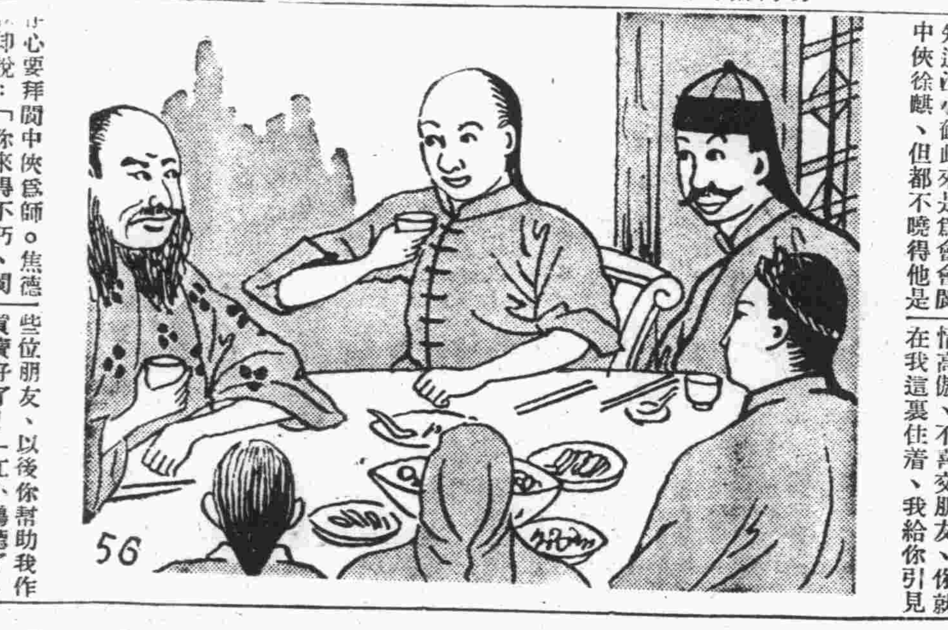

今日節目

XGDP 923KC

- 八、〇〇 新民體操（北京）
- 八、二〇 建設日語講座（北京）（第一講）劉士波
- 八、四〇 唱片（北京）東亞進行歌 拾黃金
- 九、〇〇 新聞重遞（北京）張春山
- 九、二〇 商情行市（北京）
- 九、三五 新民講壇（北京）新東亞建設青年應有之覺悟（六）新民會中央總會資料科長陳佩
- 一一、五〇 歌曲唱片（北京）四季歌（依彩英） 催眠曲（陳玉梅）
- 一一、五九 報時（北京）
- 一二、〇〇 衛生常識（北京）夏季防疫期中飲食店商及飲料商 北京衛生局第二科長胡萬穀
- 一二、一〇 職業介紹（北京）
- 一二、一五 娛樂節目（北京）一、琴書 青山 二、時調小曲 小五更 新劉雲
- 一三、〇〇 新聞（北京）
- 一三、一五 商情行市（北京）
- 一三、三〇 評書（北京）龍潭鮑駱（第三一回）品正三
- 一四、三〇 新聞（北京）
- 一四、五〇 娛樂節目（北京）一、劇 哥哥回來了 新民會劇團演 二、相聲 廣湯
- 一八、〇〇 兒童時間（北京）北京西城扶輪小學學生演播
- 一八、二〇 兒童新聞（北京）
- 一八、二七 預報本日晚節目（本台）
- 一八、三〇 日語講座（北京）（第二八講）益田信夫
- 一九、〇〇 青年時間（北京）協和女子中 演播
- 一九、二〇 行政工作報告（北京）
- 一九、三〇 演講（北京）日本之母性 新民會高等訓練科部員王允昌
- 一九、五〇 絲竹合奏（北京）北京警察局樂隊定期演奏
- 二〇、一〇 三弦拉戲唱片（北京）一、武家坡（沈易書） 二、孟姜女（譚成科）
- 二〇、二〇 新聞（北京）
- 二〇、四〇 單弦（北京）百花成親 王憲臣
- 二一、一〇 京劇講（北京）（第四九講）朱衡亭 徐顧元
- 二一、三九 報時（北京）
- 二一、四〇 地方新聞（本台）預報明日節目
- 二二、〇〇 雜錦（北京）張澤甫
- 二二、三〇 新聞（北京）
- 二三、〇〇 京劇（北京）

日曆

- △陽曆六月一日（星期六）
- △陰曆四月二十六日
- △潮候 滿潮午前一時十九分（三〇四）午後二時三五分（三三六）
- 退潮午前八時二五分（一四）午後九時十九分（一〇三）
- △太陽 出 五時四三分 中 十二時五七分三七秒 沒 十九時十分
- △太陰 出 一時五四分 中 九時九分 沒 三時五四分

郵件時刻通知

一、輪船郵件
- 六、二日 開往日本、上海
- 六、三日 開往大連

求租住宅

凡房屋華麗地址適當之住宅、歡求租賃、新民會介紹
青島市□一號二十二號
株式會社 隆光公司
電話（二）五七五（六）三二六番

徵求汽車

如有欲出讓者希將汽車開至左記地點一看爲盼
冠縣路六七號 平野商會 電話二四七〇號

青島特別市衛生辦事處啓事

逕啓者敝處承包工作業經期滿查前發給職工臂章限於六月一日一律繳回作廢嗣後遇有假借本處名義在外招搖及仍持現經作廢之臂章工作者本處概不負責除分函通知外合行登報聲明

遺失聲明

鄙人井傳發在青島特別市財政局服務日前一時不愼將局發第十四號公役身份證明書遺失除向本局庶務股聲請註銷外合行登報聲明該十四號身份證明書無論落於任何人手中概作無效
財政局井傳發啓

遺失聲明

敬啓者敝有二十九年四月九日奉天天和銀行立青島天和興照付逢立武名下五三〇三號匯票一紙計國幣三十元整因一時不愼丟失除向該號掛失止付具保將款如數領出外特再登報聲明此票無論落於任何人之手概作廢紙
逢立武謹啓

鍾瑞卿次妻張氏緊要啓事

氏夫瑞卿於民國二十二年七月二日因氏應幇助豐順棧營業苦勞身無子女邀衆作證將青島小村莊（即小陽路四號）宅基地三十二公畝立字給與氏作伸氏以後養贍故該地一切所有權完全屬一人於民國二十三年八月二十八日乃由氏出資建築平房二十二間（有建設執照可查）至民國二十五年因豐順棧營業拮据氏夫瑞卿因將該豐地及房圖照等抵押與徐氏某借款二千餘元爲營業週轉因此氏將該地及房產業託與氏夫第三子豐順棧連同經營至青島事變時有吳某氏等變後營業不利有執照將氏等回籍今聞豐順棧衣食無依連得氏回意將該地房等概不依據但有他生財產未經氏本人許可簽字所有變更特此聲明恐不明眞相受其矇混特此登報聲明

律師王蘭九代表傅高湘芝對律師黃航代表傅伯英聲明與高湘芝脫離關係通告聲明否認通告

茲據傅高湘芝來所聲稱氏嫁與傅伯英爲妻業經十有八載克勤克儉竭盡婦道因此傅伯英良心所驅使乃親筆立有字據給氏大地八十八畝餘書給詳細地畝冊並載明伊以後之有負氏之處准氏持此字據向法院告訴以爲證（不伊約亦甘心領受等語）有傅伯英親筆字據可憑詎料伯英良心遽變別有希圖竟請律師登報在親戚家暫住幾日以冀悔悟之傅伯英片面所捏造聲明與氏脫離關係等語氏決不承認爲此請求代爲通告如右否認此事以完全氏之權利等語前來合亟代爲通告
事務所 朝陽路十三號

招雇飯堂服務員

- 職務 擺設合面伺應顧客
- 資格 高級小學畢業或有同等程度者
- 性別 男女兼收
- 年齡 十五歲以上二十歲以下
- 待遇 月給報酬由十元至八十元
- 試期 自即日起每日上午九時至十一時在本店面試

河南路十五號 蓬萊閣飯店籌備處啓

出兌聲明

本號茲經股東議決歇業除早報外今將貨物鋪墊地皮一百九十方步平房六間出兌特此聲明
滋陽路九十八號 同和興醬園 電話二九五七

遺失聲明

敬啓者敝有二十九年由安東天和銀行立青島天和興照付姜智緒名下三三一五號匯票一紙計國幣七十元整因一時不愼丟失除向該號掛失止付具保將款如數領出外特再登報聲明此票無論落於任何人之手概作廢紙
江山甫謹啓

泉順號代表人鍾德三退 同順號代表人鍾乾三退 同和順經理及股東代表人李子儉受 夥緊要啓事

竊以鍾德三鍾乾三已於本年五月十七日完全退出同和順之合夥業經同和順經理所遺股權及職權統歸同和順接受後一切業務盈虧概與德三乾三無涉除另訂契約各自收存外合再登報聲明如右
鍾德三 鍾乾三 李子儉 同啓

介紹良醫李星垣

醫學淵源經驗豐富所治男女老幼疑難重症莫不奏效如響沉痾立起足證李醫五十餘年之研究奧妙獨爲醫界泰斗而存心濟世抱定慈善術者實難多得望我同胞請皆一試即知良醫不謬
住址合東七一路壽昌藥房 門診四角出診一元貧者免費
介紹人 徐芝亭 張益亭 孫旭東 王錫疇 等謹啓

又發現煤商四家 私運煤斤出境

兩個月內運出煤三千噸 滄口煤商向新民會告發

値物價高漲之際、奸商層出不窮、關於棉紗棉布、五金紙類、麵粉食糧之倒把操縱、囤積居奇、企圖厚利、戕賊民生、固勿論矣、即煤炭一項、雖有當局之統制並實施指定商制以公定價格、而奸商之奸謀狠計、仍一味橫行不已、於上月曾發現指定煤商六十四家、祕密私運煤炭出境、經當局查出均予五個月之處罰、似此情形、一般人可以悛改矣、乃日前又發現瑞豐窯廠、美林糖廠、以工廠名義購煤、運往他處、高價出賣、亦經當局查出、予以相當之處罰、詎奸商之奸行、一經暴露亦不能遏止、日來又發現有市內煤商四家、在滄口設立分號、祕將煤炭運往、以大價銷行海西及鄉區一帶、兩個月內運出煤炭三千噸、現業經滄口當地煤商向新民會告發、請予以嚴厲制裁、以維煤商營及市民生活、新民會正派員調查中云。

警察局通信鴿 試驗成績極佳

繁殖百餘頭組成遊動班 海西各島將設通信鴿隊

本市警察局、自養通信鴿以來、已歷半載、共繁殖力甚速、所有雛鴿已有百餘隻、一律編成遊動班、現海西、李村、四滄、台東、等各分局之通信鴿、均係遊動者、對於傳達信件、已着手往返、由市內向市外傳遞、再由市外向市內傳遞、成績甚佳、市區以內往來書信之傳達僅須時三分鐘、且該局以海西黃島、與市區一海相隔、利用是項通信鴿傳達書信、對於警政通訊機能上有莫大之實助、乃於最近試驗、以此項通信鴿越海飛騰、已然成功、以警察局內之老鴿、自海西分局界內、海西紅石崖放飛、由海上直飛本市、僅費四分鐘、已有顯著之成功、日內該局即擴充海西各島之通訊鴿隊云。

假藥行騙 被捕送分局

陳偉民二十七歲、山東歷城人、住雲南路四號、與任月剛年三十二歲、歷城人、住本市平陰路大寶棧、本月二十八日、該陳任二人以草藥內購賣設計行騙、適被警察局董股長行至該處撞見、當即將該陳偉民、任月剛二人送交河南路派出所訊辦云。

暗娼留住客 被警抄獲

張保齋、年五十歲、萊陽人、住匯泉路十八號有義女咸桂芸（年二十二歲威海人）、素日祕密賣淫爲生、於三十日晚留一咸海峯（年二十九歲）者住宿、正在幽會之際、被該管城路派出所之警士將二人抄獲送分局訊辦。

市公署制定 禁烟辦法

土膏店簡章等 明令發表廢止

本市市公署、頃制定青島特別市禁煙辦法、於本月三十日公布施行之、所有從前青島特別市禁煙清查委員會、招商開設土膏店暫行簡章、青島統稅、管理膏店辦法廢止之、市公署於本月三十日明令發表云。

陳分局長之 太夫人逝世

市南警察分局陳寄慶分局長之太夫人於日前患病以來竟於三十一日晨逝於平原路五十三號私寓、刻已由各友好準備喪儀中云。

高等法院改訂 辦公時間

布告一體週知

本市高等法院、以時至仲夏、該院及檢察處之辦公時間、亟應更改、乃於三十一日由該院長咸運機、及首席檢察官李麥鶴會銜布告訴訟人等一體知悉、茲誌新訂時間如次：上午九時三十分至十二時三十分、下午二時三十分至五時三十分。

四滄分局捕賊有功 警局傳令嘉獎

出力人員分別記功給獎

本市警察局、以四滄分局呂錫智局長督飭所屬、破獲盜竊綫賊、殊堪嘉獎、除將出力官警予以獎金外、其辦事員、巡官分局長等、亦予、記功、傳令嘉獎、警察局業已令飭該分局知照、其訓令原文如下。令悉該分局官警等此次破獲偷割電綫要犯、人贓並獲、實屬異常出力、深堪嘉許、分局員馬德恩、辦事員李雲材、李秀生、巡官孫一山、苑家聲等五員、各記功一次、分局長呂錫智督率有方、准予傳令嘉獎、警長王蔭亭、給予獎金十元、其餘趙忠厚等二十名共給獎金五十元、該項獎款共六十元即由該局支給、仰即具領支配此令云。

拋棄屍體有礙防疫 查獲從嚴懲處

警局飭屬隨時注意

本市警察局、以防疫期間、對於公共衛生、一再飭屬注意、並對於人口死亡、須經官方檢驗、不可任意拋棄、以免有礙防疫、業經市公署布告市民週知、切實遵行、乃近日偏僻之區、仍時有棄屍發生、該局爲嚴厲取締起見、已令各分局對於巡邏長警、隨時注意、如有遺棄屍體者、一經查獲、定從嚴懲罰、以儆效尤云。

謠言傳單 印刷局不得代印

查覺從嚴處罰

本市警察局前以市內無知鄉愚、散放無稽傳單、聲言今年人死一半、須虔心念佛印刷傳單傳觀等情、致各段機印刷商人攬印傳單、警察局以是項傳單、純係謠言惑衆、有礙公安、經將印刷商膠東印刷局等四家負責人帶局審訊、對各商詰誡、今後對、此種事實毫無根據之傳單、不得代印、倘今後再有此種情事發生決從嚴處罰、已於二十八日將該印刷局負責人一律釋放云。

兩烟公司 焚毀霉烟

統稅局派員監視

本市頤中煙公司及永泰和煙草公司、所有本年霉毀紙煙甚多、遵章即應焚燒、已報青島統稅分局、於本月二十九日午前十時、派視察員王紹麟監督之下、公開焚燒、共計燒毀犬仙島牌紙煙三十一種、合計五萬九千七百四十餘枝、至十一時許始全部焚完云。

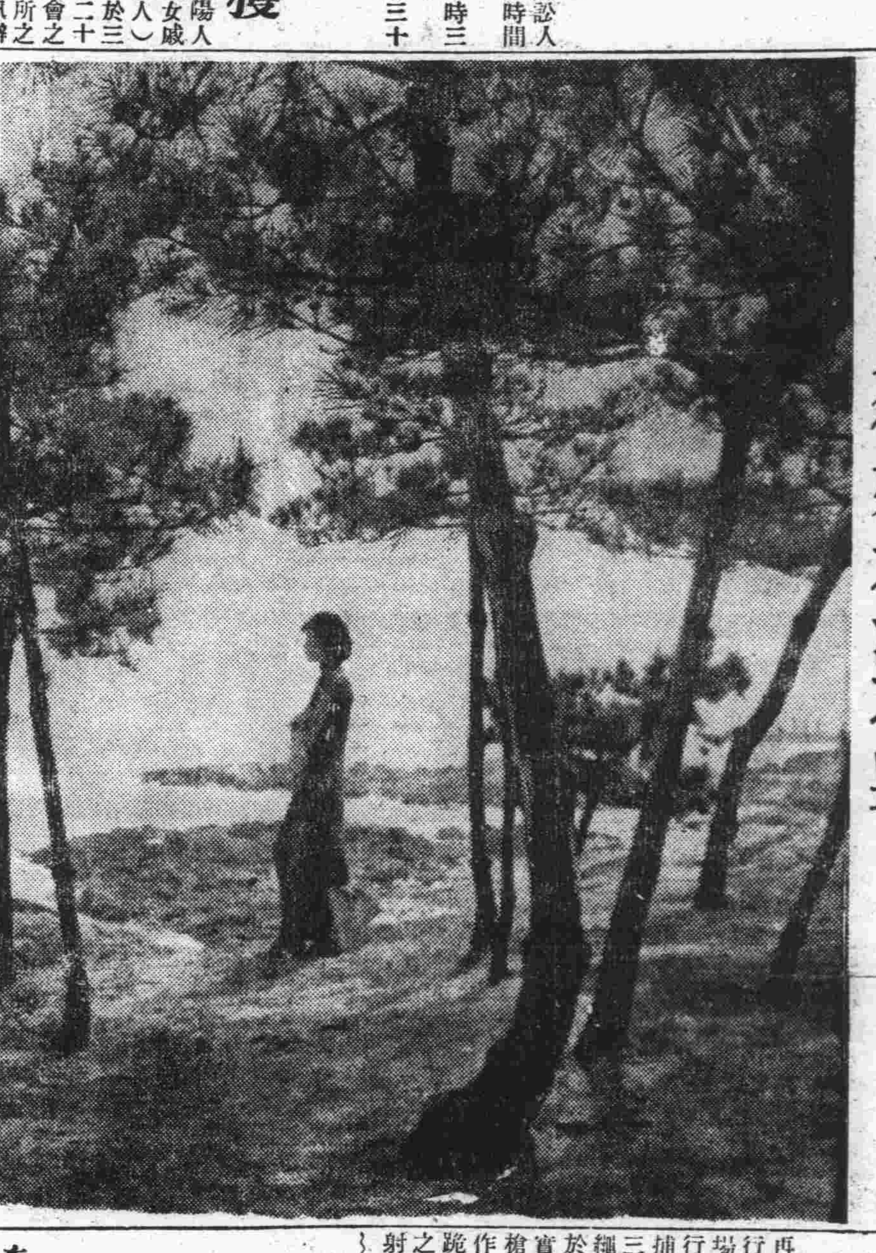

——清風徐來水波不興——

子不語新編

（廿五） 五色花蛇蜿蜒上 戰士英魂祟行人 裕興里鬧鬼五仙壇驅妖

青島山東大學、乃昔日之萬年兵營也、當民國十四年時、齊魯教育名流、增修其址、設私立青島大學焉、是年夏、本埠教育當局、爲增進一般教職員學識起見、假此設小學教員暑期講習會、聘康有爲張翔鄉等南北名儒任講師焉、時東井舌耕鄉校、遂亦奉令參加講習矣。先是東井之友李姓名華亭者、濟南人、因經商攜眷來青、寓海泊路北裕興里內、妻方氏、生二女、長名菊次名蘭、皆秀外慧中、嫵媚動人者、東井來市內之日、適與華亭遇、握談之次、華亭並邀東井過其寓、並除樓房以居之、更遣小蘭爲之役使、令長女菊每晚就東井補習課業矣、東井得此麗姝爲生、頗不寂寞、且菊已及笄、天賦多情者、相於傾談、輒中夜不倦、雖日漸親暱、但未及於亂也。

一日、下午東井自講習會歸、步經黃縣路中、忽見一五色花蛇、攀垣而上、竚立視之、而蛇鑽遁穴中矣、東井未嘗介意也、及抵寓、直達菊閨因暑熱將長衫掛其門旁乃入、時菊正斜倚香枕、似有所思、見東井入、遂起迎之、共坐床際談一日之見聞、少焉、其母請東井進膳、菊則應聲而出、攜食品來、與東井同桌而餐焉、當此時也、東井即覺菊之舉動異常、遂注意察之、而菊已不言不笑亦不食矣、旋返身臥榻上、似甚疲倦者、東井乃出與其母閒話。經半時許、菊急聲呼曰：「餓、餓！速將飯來！」其母問其欲食者、則曰：「雞肉蒸餅皆可」、東井就門隙窺之見其端坐床上、自語自笑、格格驚人、其母將食物捧其榻前而出、菊則大嚼大嚥、似飢甚、且語且笑且食矣、其母豎首而言曰：「菊兒眞病矣、將若何」、遂遣人喚呼其父持桃枝來、時菊仍大嚼不已、其父手持菜刀入、大聲嚇之、菊乃狂笑曰：「不怕、不怕」！東井乘機以桃枝擊其枕畔、菊則推食物而倒、大號、其母厲聲問曰：「汝爲誰？何白晝祟人乃爾」！菊哭曰：「我張姓、生前從戎、而死於戰役者、覓食來此、果腹後即去矣」、此言其父母皆嗟嘆束手、東井亦躡至外室、焦灼無計。

鐘鳴十下矣、其母忽謂東井曰：「今日君歸曾經黃縣路之荒林乎？此祟怪異、時有所聞、常附人衣角而至、爲祟家人、君之長衫在此、可持以去、夜將半、局睡休、」此時東井雖不忍離菊閨、但逐客令下、亦莫如何、既登樓入室、將長衫掛門後、闔門就寢、突然心弦緊張、毛骨悚然、怕不可奈、於是返身攜長衫出、就樓檻而振之、孰料樓下有菜販馬某、因苦熱臥於廊下、適當振衣之底、爲鬼所祟、涕笑徹夜、天曉乃痊、菊則一夜無恙也、東井晨起視菊時、菊之父母備述馬某之病狀、而東井尙疑信參半焉、

斯日傍晚、東井伴菊膳後、談笑如昔、少焉、菊忽瞪目咋舌、握拳切齒、鬼病復作矣、東井盡力闊其掌不可能、惶急間、其父歸、見菊狀而言曰：「此鬼不除、終爲院中之患、非延術士驅鬼不可、」沉思片時、纔曰：「北京路共和舞台之丑角某、乃台西鎭五仙壇中人、請其至、可以療此疾、」語畢急出、至十時許、方偕丑角來、斯時菊亦稍安矣、東井就丑角而問曰：「當置備何物、以驅妖異」、丑笑曰：「勿庸、余來時鬼即遁去、病當不復作矣」、既而丑辭去、菊則安寢、由此鬼怪遂絕（聚五）

華北交通路警講習所 第一期修業式

三十日在警務段講堂 濟鐵路局長代表致詞

華北交通青島自動車事務所所經營之自動車警務段新採用路警講習所、第一次修業式、於三十日上午十二時、在警務段講堂舉行、來賓有濟南鐵路局長（柴田副局長代表）、停車場司令官代表、野元鐵路管理所長、鐵路學院青島分校長等、迄定刻講習生三十八名、均列立所定之席、一同向日華兩國國旗行敬禮、安藤所長致開式辭、次對修業生授與證書幷賞品、訓示、繼有柴田副局長、北交警務部長代表吉本社員之祝詞兼訓示、乃閉式、一同爲紀念撮影而散會、

舉行閱兵式 修業生姓名

再同日舉行修業式之先、實行檢閱、即在事務所西鄰廣場學生一同整列列橫隊、舉行閱兵式、式終檢點日記本捕繩、警笛等、更分全隊爲三個分隊、檢閱腰繩捆肘繩及擲繩等施繩法、嗣即移於各個教練、以不動之姿勢實行抗槍、執槍、托槍、裝槍、操法及行進停止等諸動作、執槍操作行動、立射、跪射、伏射等、爲教練一般之實施、繼又爲散開運動與射擊之體勢、突擊動作等、分隊戰鬥教練、右終了後、實施分列式、有所長之講評、檢閱式始終了、如斯三十八名將分別分派於青島市、膠區、高密、濰縣、海州、威海衛、龍口、烟台、各分所、以新進銳氣、擔負路線警務、一兩日中即各赴任地、修業生姓名如次。

呂樸齊、謝立泰、陳德馨、袁樂亭、藍政廷、董鈞、王德卿、牟舉百、咸漢初、李士祥、遲福星、劉松喬、杜喜鄉、韓敬賢、宋竹三、隋連科、黃俊元、李奎三、曹思林、楊朝緒、楊貴林、楊思林、周士明、武心讓、宋錦元、江堯唐、王作英、王馨德、李金生、齊月明、劉香山、劉良、胡秀峯、王繼文、周福生、李基文、張興禎、董殿慶。

兄不在家 嫂淫奔被獲

赴市南分局成訟

安玉德年二十五歲日照人、住黃島路三十九號附二十四戶、其兄玉階赴奉天作工、遺其嫂安張氏（年二十四歲）及姪女換儍（年三歲）在青、不料安張氏獨幃難守、竟與賣魚販姜維有（年二十三歲膠縣人住四方路平和里附十九戶）二人私通、竟於三十一日晚赴車站圖逃、被安玉德追往車站扭獲、赴市南分局成訟。

各機關員役 第五次津貼

按照成例支給

市公署以所屬各機關員役工役第四次臨時津貼、業經辦理、其第五次臨時津貼、又經決定仍按照第四次成例支給、業已令飭各機關知照、其訓令原文如下：爲訓令事、查二十九元以下之員警工役、第四次臨時津貼、業經辦理在案、茲以第五次臨時津貼、又經決定仍按第四次成例支給、仰將名冊速行趕造、逕送總務局人事科彙核、以便與本月份薪資同時發給、除分令外、合行令仰遵照此令云。

美艦在青購物 自行加以限制

加藤總領事訪美領事 意見協調即傳達艦隊

日加藤總領事、關於美國艦隊在青島港滯泊中物資購入之限制、近已對美國索克賓領事有所接洽、此次日加藤總領事鑑於本青島市最近物資需要、供給之狀況、與當地係諸官廳協議之後、已以公函通知在青美國領事索克賓氏、一、美艦隊來航青島之際、如食糧品及日用雜貨類、凡能預爲購置者、即請爲多量購置後、再行入港、在青島物資之購入務請以最少限度爲止、二、由當地向他方面迴航之際、凡必要量以上之購入務請從緩、關於右二點已經通告、更派總領事館員往訪美領事、爲有請求之澈底、詳細說明日本方面之希望再關於所屬將兵個人之物品購入、亦請各自自制、已請艦隊司令官訓令乘組員、索克賓領、終始亦以協調的態度對於所請求之趣旨、已允從速傳達美國艦隊首腦部。

本報三週紀念 發行獎券

凡繳五月份報費者 即可向取款人索取

本報自創刊以來、蒙各界讀者愛護指導、日臻發達、發行數目、已佔華北首位、六月一日適爲本報三週年紀念、爲酬答讀者雅意特備大批贈品、分贈各閱戶、獎券即日發行、凡已繳五月份報費者、均可隨時向收款人索取、外埠閱戶可向所在地之本報分社索要（寫眞係獎劵正面及背面之樣式）

獎券條例

一、凡本報長期閱戶、及新閱戶滿訂閱三個月以上者、均有中獎希望、

一、訂閱一個月或兩個月之短期閱戶、不能享受此種權利、以防取巧。

一、本獎券爲無記名式、但領獎人必須[illegible]

七月十五日[illegible]長官、當衆開獎、以[illegible]

（代價一百元）[illegible]（代價五十[illegible]）（代價三十元）（代價十元）[illegible]（代價五[illegible]）

警局新電話機 開始裝設

現局內交換機 改爲警務用機

本市警察局、以新電話機業已購運到青、日內即開始裝設、已令各分局、飭各分駐所、派出所將裝置電話地點繪圖呈報以爲參考、並將現該警察局之交換機號碼改爲警務用機、爲八一二一、八一二二、八一二三、八一二四、八一二五、八一二六、八一二七、八一二八、八一二九、八一三〇云。

△時人行蹤▽

△花井晋十氏、（濟南鐵路局水運處長）、因視察連雲、海州方面、已終於三十一日早歸濟之途來青。

△野口良生氏、（布里吉斯敦會社、北京代表社員）、三一日來青、滯在兩三日後乘泰山丸赴日本。

△桑原重衛門氏、（華中煙草會社常務董事）、由上海來青、更赴海州、陳家口方面視察調查。

△山田正平氏、（興亞院技師）爲接洽港灣事務三十日赴北京、定二日歸青。

折中言

「國醫」自然有它的長處、不過、「半瓶醋」的國醫太多了、讀了兩本「湯頭」、就可以懸牌自稱「儒醫」。或作揖打拱請名人代爲登報介紹、大吹大擂、或自掏腰包、在報上登載變相的鳴謝廣告、以廣招徠。

×××

高明國醫固然也有、但究如鳳毛麟角。日本的醫學是著稱於世的、而對於「漢皇醫學」仍研究不遺餘力、足見中國醫學、有不可泯滅的價値存在。奈我國無人從事眞正研究、以致起死回生醫術失傳者甚多、良可惜也！

×××

有位朋友太太、月來好像嘔吐、滿身酸痛、特去請敎一位什麼常登鳴謝廣告的某國醫。他一個指頭一探、不到五分鐘、他即斷定爲子宮內有瘀血等等、任爲險象橫生。嘱咐吃了他開的方子後（一包藥）謂如略好轉可再來診、否則言外之意、是別的醫生也無辦法。這位太太驚聞之下、眞是肝胆俱裂！認爲距死不遠、然而實際上、并未不能行動不過精神欠佳而已。嗣請西醫診斷、診確是有孕、某太太這才破啼爲笑、要不、嚇也要嚇死！足見三個指頭一探、究不及「探診筒」及其他的科學方法來得靠得住此。以上不過是一個例子、被庸醫冤死者恐不在少數

此是眞實事。莫作宣傳看

家母年近五旬、體質素壯、突於六年前偶患痰嗽之症、纏綿不愈、今春勢尤嚴重、不思飲食、中間漸見羸弱、咳嗽、不時呼吸阻滯、幾至氣絕、痛苦之深、非言可喻、[illegible]經西醫診治、歷時[illegible]不投、卒無微效、及至四日間經友人介紹[illegible]張先生診治、[illegible]舊日健康亦立即恢復、[illegible]

張先生診例 門診一元 出診二元 上午十時起至十二時止 下午三時起至六時止 舊歷初一十五停診 寓所 市公署旁觀海一路十二號

本市寶山路七號大連製冰任玉田啓

請用如意牌金筆

慶祝本行正式開幕凡購如意金筆一律奉送電刻英漢姓名◎◎ 憑報再贈墨水一瓶

如意金筆◎◎品質最堅、容量較大！式樣最新、售價最廉！

如意特種 特種祇收五元 甲種祇收三元 乙種祇收二元

顏色 橙黃 銀灰 咖啡 翠綠 玫瑰 鮮紅

請君試用 保君滿意

外埠購買 優待特別 收寄郵費 郵票通用 請來函掛號

女用坤筆 小巧玲瓏 特價祇收二元

本行開幕 大犧牲 歡迎比較 貨價不値 包退還洋

立單長期保用 永遠免費修理

本行出品如意金筆、忠言敬告各界顧客、料堅固耐用、實是求是、不以廣告宣傳爲號召、早在各界諸君洞悉之中、務希各界及外埠新老主顧、請至敝行實地參觀試用比較、細察機樣便知優劣也（附設修理部專修各種水筆專配各種零件）

青島 天津路西首 連陞棧內進 怡和金筆商行獨家發售

九味一

不同普通調味品

家有九味一、白水變雞汁

鮮味 養胃

中國實業界最大貢獻 國貨味粉中最新產品

成份最純鮮味最足 促進消化滋養强身

各處南貨店均售

好機會！大貢獻！

物價飛騰聲中照像業的唯一利源

National太陽牌（高級人像紙）

Pigeon三鴿牌（晒像紙）

新貨到着！

品質優秀售價最廉 各地風行一口讚響

各號均全 批發從速 竭誠歡迎 外埠函購

華北總代理 滙川公司

青島山東路五十八號乙

本店 天津 支店 濟南

到處有售

白熊牙膏

獎品一萬五千元 人人可得 如無此獎 請君大膽試用

凡購白熊牙膏[illegible]

上海江西路一六四號 [illegible]化學品製造公司出品

本市百貨店均有出售

青島代理處 裕生仁 興泰 源 北京路 海泊路

激務家之多忙人

六十醫學博士御推獎
純良葡萄酒

根氣增進

上記以外尚含有加而秀母鐵等種種的貴種的榮養素若常用能日增元氣使身體強壯應付繁忙公務裕如

疲勞恢復

赤玉牌葡萄酒含有優秀榮養素「葡萄糖果糖」極多逝「葡萄糖果糖」能使胃腸不費許多勁兒即能把食物消化吸爲針肉醫疲解倦極快

赤玉牌葡萄酒

胃腸良藥
谷井博士指導

胃活

小腹帶重飲食不進之人
每空腹時便感腹痛之人
慢性胃弱面色蒼白之人
心胸嘈雜吐沫發酸之人
肚腹發脹大便不通之人

主治効能

隔食・胃弱・胃炎・胃痛胸隔痞悶・食積不消・食物不進・惡心嘔吐・酒醉宿醉・吐酸嘈雜・膨脹以及小兒吐乳等症

藥價
特大罐壹元
大罐伍毛
中罐參毛
小罐貳毛
試用壹毛

總號　日本大阪東區南久寶寺町　山田安民藥房

●各埠藥房、均有代售

寰球無二
仁丹
常備神藥

毋忽時病

主治

胃口不開　食積不消
氣急心虛　孱弱血虛
傷寒中暑　時令疾病
胃火氣臭　惡醉宿醉
惡心嘔吐　船車暈醉
頭痛目眩　口中殺菌

時病之猖獗，多在時令不正之時，猖獗爲害若何，視若一種暴性疾病，其在體質上精神上影響所及，極爲重大。故吾人於常不可不謹慎而防之也。

俗謂：「腸胃者百病之源也」。即係指疾病與康健之謂也。若腸胃欠健抗菌力亦就低下，故對於從口而入之病細菌，無有殺除能力，以成病源之張本。

仁丹係配以人蔘維他命乙薩芙蘭及動植物性荷爾蒙等高貴藥而製成之，有健胃潤腸化食解毒滅菌攝補滋體等効，故以此爲防範時病保持康健用之爲最宜。

各地均有出售

分行天津仁丹公司

NO.77

牙科博士推選靈品

雙美人牙膏

效力超衆・品質第一
潔齒防蝕・永絕牙患

使用雙美人牙膏時可完全清掃口中積污而防止有毒乳酸之發生、保護牙磁預防蛀牙而堅固牙齒牙床、尚有特殊美白牙齒原料之作用、可除去牙垢使牙齒煥然潔白朝夕備用可保口腔之健康牙料大夫莫不推選爲最理想之牙膏

各埠百貨公司洋貨店均售

雙美人牌化粧品總行
大阪中山太陽堂
分行…上海・天津・青島・大連・奉天・南京・漢口